【第三種郵便物許可】【康德四年十一月一日】 康德七年四月九日 星期二 濱江日報 陰曆三月初二日 第八一四一號 第一版

濱江日報

康德四年十一月一日發行
發行人 楊恩宣 編輯人 趙秋濤 印刷人 呂仲三
印刷所 濱江日報社 哈爾濱道裏經緯街
電話 總務局 二七七〇 編輯局 三一七〇 營業局 二七七一
朝刊 零售每份八分 一月壹圓四角 外埠加郵費
晚刊 每份三分 每月六角 外埠加郵費
◀第八一四一號▶
本報今日出兩大張

南京國民政府 發出停戰命令 以實現和平之方針

今後重慶政府軍隊必多參加新政府

南京七日發國通電：國民政府，基於中央政治會議之議決，以六日已發表如左之停戰命令：

△國民政府命令・・・

和平之實現，乃國民政府還都後之方針也，全國各地軍隊，急速停戰，以待軍事委員會之命令，且遵守之，並應當作處理經過之報告云

南京七日發國通電，六日發出之國民政府命令，爲標榜和平建國，故對重慶側之軍隊，如能容納此種命令，即時停戰者，即以新國民政府之軍隊同樣看之，使和平之早日實現云

因新政府之成立，有顯著的動搖，預兆之重慶側，當然處於各地之軍隊，亦必發生莫大之動搖，又從來重慶側軍隊內，主張和平者，當以此命令爲楔機，其目標當有表面化云，故今後向新政府參加，當必至激增之一途，誠堪期待者云。

乘重慶政權之動搖 中共企圖增强勢力

[illegible]慶政權之軟弱化爲空隙，中共之攻勢，最近益形熾烈，致重慶側諸將領之憤激，彌昂莫已，據最近達到太原情報稱，中共首腦部二月二十九日又於赤都延安開催緊急會議，關於蘇聯與中共之直接連繫，於西[illegible]認同邊區重慶政權軍政社會組織之解除，蘇聯之積極的新疆進出之容認等，企圖中共勢力增强，並對重慶政權之中共比重增大等，已決議八大事項，當此蔣共武力激化之際其成行依然頗惹各方面之注目，八大事項如左：

一，西蘭鐵道，因係與蘇聯之連絡要路，應積極督促陝，甘，寧，新四省特殊領導，使其於本年七月以前一定完成。

二，陝甘寧新四省，當於中國共產黨名義之下，創設西北特區銀行，由蘇聯莫斯科政府，借入二千五百萬盧布與基本金。

三，中國共產黨與蘇聯側之直接之交涉事項，不許由重慶側加以干涉及抗議。

四，由重慶政府向外國人讓渡鑛產並鐵道者及由外國借入資金等，以及其他重要問題等，不得中共當局之通知諒解，絕對無效。

五，重慶政權應承認於[illegible]設置。

六，重慶政權，應承認西北四省與中共之特別實權區，並應解除該四省內之蔣系軍及社會組織。

七，重慶政權應承認川康雲貴地區政府之存在，並活動之特權。

八，重慶政權，於國防最高委員會之下，由蔣共並與國際共產黨，而設置諮詢委員會，關於中國各地之中共軍政，與蔣系軍政間之衝突處理，應供給以便宜。

上海方面學生組織青年學會 支持新政府

上海八日國通電：國民政府業經成立，上海方面各校學生，支持新政府之空氣漸濃厚，如最近滬上之暨南，復旦，滬江，交通等大學爲始，而與蘇州，鎮江各地大學，中學等五十四校學生有志者，組織青年學會，其宗旨在支

持汪派國民政府，和平反共救國，於青年學生層間，積極活動，頗受學生界之同情，是已入會者已有五千六百人，其今後之活動，殊使人期待云。

重慶已陷入崩潰之途 官吏軍人辭職者續出

蔣・林森極力防止脫出

南京特電：汪精衛氏之領導的正統國民政府之成立，影響重慶政權甚大，各方殊甚注目，據確實消息云：重慶政府，感莫大之動搖，官吏辭職者，有逐日增加之傾向，故蔣介石，林森等會躍起對於逃出，加以防止云。

（寫眞：即躍起防止官吏逃出之蔣介石與林森）。

聯蘇容共派 對渝府發出三提案

香港七日國通電：重慶來電稱：依宋慶齡，孫科，馮玉祥等之要求，林祖涵，秦邦憲，鄧穎超女士（周恩來之妻），共產黨委員，本月四日，經空路由延安已到達重慶，激國民參政會，竟頓呈活潑，蘇容，宋慶齡以下，屬於聯蘇六共派之十四名委員，一日以連署發出如左之三提案，

一，組織抗日戰綫聯盟，以强化抗日各党各派之結合。

二，擴大國共兩黨之共同體制，以防止兩黨之摩擦軋轢。

三，將各黨各派之幹部，在可能範圍內，多數任用於中央政治機關之重要標的，使其擔當抗戰的指導的。

於重慶政界，頗捲起一大衝動，而宋慶齡，頻以右項之主唱角色，自第三黨始，人民戰綫一致支持彼之運動，又前記之三提案，本月二日，於延安所舉開之共產黨中央政治局會議席上，已被採擇，對國民黨方策，據觀毫無修改已被採用，對此大抱反感之國民黨元老派，CC團各省軍閥，續行猛烈的反對運動云。

于大臣招宴 愛馬關係者

新京七日國通電：于治安部大臣以七日爲『愛馬之日』，乃定於八日午後五時，招待種種奮門之關係者一同於國都飯店，特設慰勞之宴，並對於馬政爲種種之懇談云。

英國强化對德經濟戰

戰局有與中立國衝突之勢

斯德哥爾摩七日國通電：歐洲戰因英法方面對德之經濟進擊，刻已入於新階段，故當地軍事專門家[illegible]的攻勢之情勢，所談如次：英國自開戰以來，迄今已歷七個月間，節節充實其準備，迄至最近，始頓形明示加强對德經濟戰之方針，同時於軍事上，亦漸行示以積極性，即係在最近一兩星期之間，德國潛水艦之活動，已超消極，反之去頻而傳聞英國方面之積極的行動，尤其爲空軍之攻勢，如五日空襲錫爾蘭海灣斯卡芬之英國空軍對於德海軍戰艦一隻及驅逐艦四隻，例與以一大損害云云

一方德國爲對抗英法之封鎖作戰，乃對於斯堪的那維亞及巴爾幹各國，頻行出以外交之攻勢，此種政策之背後，可威及常以一部之兵力，施以威嚇，故戰局與中立國之衝突，殊有益趨激化之勢。

英法德三國 展開激烈空中戰

巴黎七日國通電：法國軍司令部，七日發表之西部戰綫，僅於保鳩西方地區，行諸若干砲擊戰，然空軍之活動，漸呈活潑狀況，敵軍用機十架，已被英國軍擊墜云。

柏林七日國通電：德國軍司令部發表：由威倫頓爆擊機二十四架編成之英國空軍爆擊隊，七日午後與北海上空哨戒中之德國戰鬥機部隊，於距基爾特島北方百五十公里之上空已展開一大空中戰，於右戰鬥，我方擊墜英機二架，並驅逐英國殘餘機向西方遁走云。

倫敦七日發國通電：英國空軍省發表：英國空軍偵察部隊，七日午後於北海上空，與德國戰鬥機相遇，遂即演成空中戰，結果德機一架，確實被擊墜，另外與數機以多大損害，而英方二架未歸還。

英法對德轉換攻勢 歐戰已入於新階段

倫敦七日發國通電：英法對德全面的經濟封鎖，決定以來，於斯·堪記那比亞，巴爾幹，太平洋各方面，已着着使其强化方策之實現云，戰爭者，今已入於新階段，即英法兩國政府，已向挪威，瑞典兩國政府，發出通牒，爲禁兩國領海之德國海軍使用之鋼鐵，對德輸出阻止方策，嘗出以斷乎態度，一方，於斯德古和爾姆，英國代表與瑞典政府間，進行戰時通商協定，締結交涉云，此者之交涉結果，以瑞典之對德鋼鐵輸出縮少爲條件，成立新的協定之預想，又於荷蘭爲收英國之攻勢成功，荷蘭政府之對德輸出之重要貨品，將發佈制限之法令云，與比利時間，亦不同樣之成果之預想，故擬於來週內，於倫敦與比開始交涉云。

產業部續行 棉聯協議會

新京八日國通電：爲打開原棉取得之難關，政府關於華中棉之輸入，曾與興亞院並華中當局行種種折衝結果，決定以大豆油六千噸與之交換，輸入原棉十一萬八千捆，其後華中棉之輸入未能照預定實行，頗足憂慮，因此前日高嶺工務司長赴上海與現地當局協商，已於五日歸任，甚此結果六日以來與棉聯關係方面協議善後策中，而現在情勢較協定量不免減少，預定由五月至九月可輸入十萬捆上下，依現在之外棉輸入前之原棉準備充分，五月後輸入華中棉，則原棉之取得難，多少自能緩和，頗堪期待云。

國都之愛馬日 遊行講演極其熱烈

新京七日國通電：本日爲全國一致舉行之愛馬日，是日天氣微雲，春風拂面，復值日曜日，街衢行人特多，午前十時市公署野球場內，集合關東軍某部隊及國軍，大同學院，建國大學，警察學校，馬術學會等乘馬，總共七百餘頭，嗣即整隊遊行，以軍樂爲前導，旌幟招展，威風堂堂中，自該場經豐樂路，三馬路，大馬路，日本橋通，驛前，中央通而至忠靈塔，三呼萬歲後，即行解散，經過之處，引動市民停足而觀，啓發其愛馬思想，同時並於各重要車馬經過地點，設置帳棚，高揭愛馬標語，設施行防疫注射，一方兒玉公園運動場，舉行乘馬競技會，表演模範馬術障碍競走等，市民前往參觀者甚多，一方協和會館於下午一時舉行愛馬講演會，並放映電影，於是國都市內，愛馬行事，極爲熱烈，而于治安部大臣爲慰勞辦理愛馬事業之人計，定於八日下午五時設宴招待云

寫眞：即愛馬日遊行之盛況

糧穀會社 改革職制

採用三役十一課制

新京七日國通電：滿洲糧穀會社，爲應付最近糧穀業務收買統制强化，該社之機能，亦有改革之必要，是以曾行研究改善職制，自本月五日實施，此次職制改革之要點，係廢止一室三部制，而改爲三役十一課制，從前監查役之室中之秘書役，調查役，檢查役，各個獨立，經理部中之主計課，用度課，會計課，各個獨立，米穀[illegible]部之糧穀企畫課，糧穀配給課，糧穀購買課各部門分別擴充業務，而設立人事，庶務二課，而且此次職制改革，地方支店之機能亦行擴充，[illegible]折衝機關，則設立東京事務所，復於朝鮮京城，北京，天津各地亦設事務所，以期聯絡米穀事宜云。

樹立殊勳之德國潛水艦長 希特拉總統授與鐵十字章

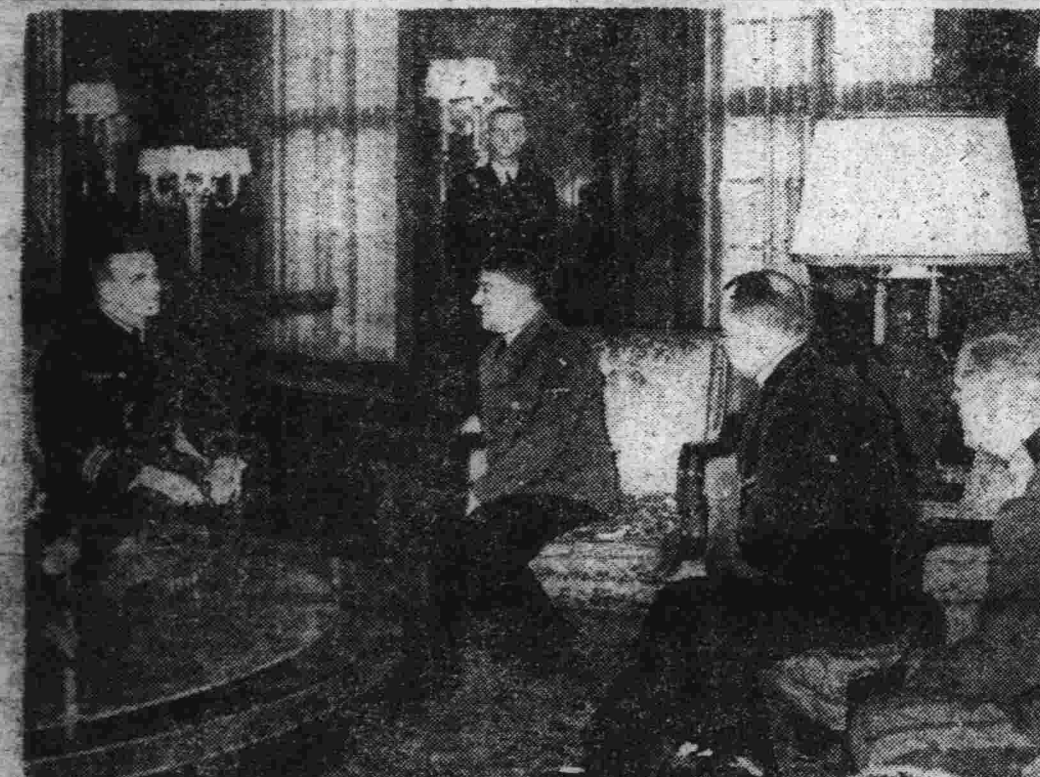

縱橫於北海之荒海，會擊沉英法艦船十六隻，（合計約十一萬五千噸）的德國潛水艦長，秀爾捷大尉，依其所立功績，由希特拉總統，授與鐵十字章矣，

寫眞：即授與式後，由同大尉報告戰績經過之情形，由左起，秀爾捷大尉，希特拉總統，凱德耳將軍，雷達提督。

廈門之狙擊事件 犯人處極刑

廈門八日國通電：廈門根據地帶軍法會議，本月五日，檢察官飯田法務官，審判官堀內少佐等列席，開進審判今年一月八日於鼓浪嶼地方，襲擊前廈門特別市政府參議黃廉防事件之犯人楊永樂等十二名，審判之結果，認爲其所爲有攪亂更生中國之行爲，而處以極刑云。

南京民間金融 已顯著復興

上海八日國通電，國府還都後之中國民族資本之動向，頗惹各方之注目，還都第四日之四月二日，農商銀行已於南京復活分行，最近東萊銀行亦將於南京開設分行，民間金融，已示顯著之復興，農商銀行初爲高凌爵等設立，移於上海以來，還都後爲國府立法院長之陳公博氏爲董事長，財政部錢幣司長之梅哲之氏爲總經理，爲與汪精衛派有深緣之銀行，現在資本金爲三百萬元，又東萊銀行，爲山東資產家之故劉子山氏設立，現爲中國銀行青島支店經理之安平保險公社董事吳彥如氏爲其總經理，資本金亦爲三百萬元，與國府還都之同時，皆申請與國府之金融政策協力，與於維新政府治下設立之華興商業銀行及中亞（上海），蘇民，浙民，安民之四民間銀行，共對長江下流一帶之金融復興，與以多大之貢獻，頗堪期待，再東萊銀行事變前主要以華北營業地域，但農商銀行，於漢口，杭州，廈門等亦有分支行，急於此等之副業，故其成行，頗堪注目云。

臨時國勢調查要綱決定 本年十月一日實施（二）

三，出生之年月日及年齡（須註明陰歷及陽歷之別）。

四，關於身分之事項（戶長，家族之別及在家族則爲與家長之關係，在其他人則爲家事使用人，營業使用人，同居人等之別）。

五，民族之別。

六，籍貫，（於日系則爲本籍地，於滿系則爲家之所在地）。

七，出生地

八，於國外出生者，則爲來住於我國之年月日。

九，居住之場所。

十，關於職業之事項。

（五）調查之方法。

一，調查區。

應乎掌管機關管內狀況分書爲數個調查區規定指導員及調查員之區域以使其分担調查。

二，調查票。

使用以戶（包含應準於此者以下相同），爲單位之二連式列記票調查票之用紙配布於各戶。

三，申告義務人。

以戶長（包含應準於此者）爲申告義務人，依自計主義，但申告義務人不諳文字時，依他計主義。

挪威汽船 被德艇擊沉

倫敦七日發國通電：挪威汽船勝亞拉號（二一一八噸）六日早，于北蘇格蘭海洋中，由德國潛水艇，無警告將其擊沉，而乘組員中高級船員全部，並水夫九名已溺死，十四名被救出云。

自新政府成立後 敵軍陣營內抗爭激化

南昌七日國通電：自新中央政府成立以來，江西省內之敵軍陣營，殊受極度之衝動，以致各軍團之逃兵，陸續不絕，同時，則其內部抗爭，亦趨於表面化，及至二日乃於鄱陽湖東岸之要地饒州，終至發生武力之衝突。

即係二日晨，饒州縣長黃迪梁，保安第十二團團長劉鳳及周鄱陽湖司令因和平與抗戰問題，互相發生激論，以意見未能趨於一致，竟突於該夜派其麾下梁之自衞團約二千餘人，往襲劉鳳及周司令，而於饒州縣城內外，互開砲火，極爲猛烈，終至展開激戰，斯時第二十一軍聞訊，即行動員第百四十六·第百四十八，第百四十七之三師，於三日夜始將此等予以鎮壓，以此結果，劉竟受懲罰，予以更迭，而保安第十二團亦被改編，縮減爲一個大隊矣。

再者，此外中央直系軍第二十六師與雲南第五十八團之間，最近亦行發生紛糾，益趨最後終於各處發生衝突云。

滿洲空務協會 開始練習滑翔機

新京七日國通電：滿洲空務協會新京支部爲準備參加今秋舉行之全滿滑翔機大會起見，特於七日午前十時，在北飛行場舉行練習開始式，當時各官廳會社，參加練習生數十名，儀式完畢後，即行基本練習云。

多田最高指揮官 視察清陵

易縣七日國通電：視察保定，易縣方面中之多田華北方面最高指揮官，六日午前八時自易縣出發乘自動車赴五台山麓，訪察祀清朝歷代皇帝之靈之清陵，視察合宮陵午後零時半自易縣出發歸還北京云

英國政府召還駐在巴爾幹諸國公使 開催公使會議

倫敦七日國通電：爲謀對德經濟封鎖之全面的强化，尤其關於由東南歐赶出德國工作之具體化，英國政府，已將駐劄土耳其，希臘，羅馬尼亞，匈牙利，保加利亞，猶哥斯拉夫之大公使，召還倫敦，以擬由八日起，於外務省，以哈里伐克斯外相爲中心，開催大公使會議，據外務官邊側確報稱右之大公使會議，目下歸國中之羅馬駐意大利大使，及自一月以來即撤回倫敦之駐蘇大使西之氏亦將參加云，又於右會議終了後，大公使更與克羅斯戰時經濟相丹肯少將等會見，關於經濟封鎖之具體策，擬加以檢討云。

羅振邦任駐意公使

新京八日發國通電：政府對徐意大利公使之後任，將起用羅專賣總局長，故已向意大利，斯伯因兩國，對派公使之要求中，以四月六日發令如左：

專賣總局長 羅振邦
任特命全權大使
敍簡任二等
派駐意大利國兼斯伯因

田邊秀雄氏任熱河省次長

新京八日發國通電：今回轉入企畫處之熱河省次長三重野勝氏之後任，起用鐵道警護總隊長田邊秀雄氏，已經五日之臨時國務院會議決定，八日發令如左：

熱河省次長 三重野勝
任總務廳參事官
敍簡任二等
命企畫處辦事

鐵道警護總隊長 田邊秀雄
任熱河省次長
敍簡任二等

英國徵集壯丁百五十萬人

倫敦七日發國通電：英國勞働省，六日達本年滿廿五歲之壯丁，三十一萬四千四百三十名，適用新徵兵令，受登錄完了之旨，已公表矣，因此，由滿二十歲至二十五歲之男子，被登錄者，總數已達百五十萬，又以前登錄者，已編入陸軍。

美國社會黨開全國大會

華盛頓七日國通電：爲應選舉大總統候補之美國社會黨全國大會，六日於華盛頓已舉開，該大會採擇美國對英法經濟援助政策之反對決議，以羅斯福大總統之外交政策爲美國能捲入戰爭之可能，故已否認云。

南京之愛馬日

南京七日發國通電：爲歡迎七日愛馬日在南京各部隊，由午前九時半於軍馬忠靈碑前，由松本部隊長主祭，國防婦人會，在鄉軍人，青年團，小學生等，多數參列下舉行盛大陣歿軍馬慰靈祭，如對生人說話，松本部隊長聲淚具下之祭詞，其次對全中國轉戰幾度威激入城樹立功勳不劣於將兵之名馬磯沼明功勞章，而參拜式遂閉會矣。繼續於現地產二歲馬，三歲馬舉行放牧運動，一一般婦人團體小學生等與其胡蘿蔔以慰小駒云

檢察官異動

新京八日發國通電：檢察官異動如左：

司法參事官野村佐太男
任檢察官，敍簡任二等

，補最高檢察官，兼新京高等檢察廳次長。

哈爾濱高等檢察廳次長檢察官久保田文一，補最高檢察廳檢察官。

最高檢察廳檢察官北村久直，補哈爾濱高等檢察廳次長。

一司法部參事官，兼司法部理事官渡邊泰敏，任司法部理事官叙薦任一等命大臣官房辦事。

（人事科長兼文書科長任命）

（八日附各通）

張家口努力都市建設

新京七日國通電：張家口都市建設局爲擴充都市，決徵用張家口新市街地域百五十萬平方米之民間地，徵用地區，爲興亞大街，與清河一帶，自都心至漢清橋之道路兩側，車站前道路兩側，舊日本總領事館附近，及鐵路沿線南側各地區，將來成爲市街之後，市之觀瞻必有一番發展云。

興亞

新中央政府成立後 各國所採取之態度

（二）

試觀最近美國承認新政府之傾向，實與從前之傾向大異其趣，頗屬成爲功利主義的，即係美國當承認新政府之時，必將先爲事實上之承認，然後再爲法律上之承認，是爲其從前之先例，以是最近乃以新政府負相國際義務，且以能否履行爲前提，而具有所謂決定承認，抑或不承認之傾向。

在此次中國事變之際，美國未能認識事變之助因，完全在與蔣介石方面，僅只固執與東亞之發展，與解放毫不相容之九國條約，以擬以之制止此次之事變，並以日本與滿華兩國互相提攜，對政治，經濟，文化等各項，擬樹立互助連環之關係，竟誤認爲違反中國之門戶開放，封鎖美國之新通商地域，結局乃獨新於東亞新秩序，而能獨得其利益者，僅只日本，而有不知所改之狀態，非惟此也，甚至美國最近竟採取似欲助長東亞紛亂之態度，即係前曾對於重慶政權，重新供給二千萬美金之借欵，換言之，亦即美國慫恿重慶政權，仍舊繼續其抗日戰，此亦可視同與此相等之行動，際茲日本以確立東亞和平之根本的解決策，而協助中國新中央政府成立之時，不意美國尤其更行供給對蔣之借欵，誠可謂爲美國始終妨碍日本建設東亞新秩序之意圖者，由此觀之，認爲結局，美國恐將不承認東亞之新事態，而暫時出以不承認中國國民政府之態度焉。

（三）

英國自中國事變勃發以來，曾獨自誇張其巨大之權益，似或已被蹂躪，以致繼續非難日本之對華政策，然而所謂英國在華之權益，其中之主要者，多係與各國所同有，如治外法權，駐兵權，內河航行權等是也，關於海關管理事宜，雖海關收入之處理，似爲其獨占，但並不能謂爲若何之特殊權益，加之，如揆諸日本政府前曾言明第三國之通商及其經濟上之權益，均始終予以尊重，祇因戰爭有不能尊重其權益之時，待恢復平和之日，必完全予以尊重之意，則英國之責難，悉爲不當，姑不具論，蓋英國首腦者聲言英國政府所承認之唯一中國政府，乃重慶政權也，此不外新中央政府成立後，乃呈現與重慶政權繼續保持國交關係之見解而已，因是，對於遠東之新情勢，殊予以深甚之關心，雖認定中國事變已入於建設的階段，但事實上承認新政府之可能性，按據現在之情形，則極爲稀薄，惟英國現在於歐洲係專意從事於對德戰，因此關係，其處理在華權益，即不能積極的有所着手，是以極力迴避妨碍對日友好之關係，而出之以對日接近策，然而此亦始終爲表面的，祇因對於日本向具有未能拋棄之某事，故結局英國一方雖與重慶政權保持關係，但以具有英國權益之大部分地域，悉在新中央政府之統治下，職是之故，雖屬新政府，亦以之爲媒介，而與日本保持友好關係，益形使之深厚，他方則注視美國對於新政府，將表示若何之姿勢，俾暫時採取靜視事態之態度者也。（未完）

敵暫編第二旅楊連長歸順後 暴露蔣共反目益趨激化

太原七日國通電：敵軍陣營內和平之氣運，逐日趨於激化，猶其因新中央政府之誕生，更積極助成如斯之氣運，以致歸順兵以有陸續不絕之勢，以是於一月二十五日在太原西方西銘村，使之歸順日軍嗣於三月一日及三日又曾使其部下二十五名亦行歸順之暫編第二旅連長楊國權對於歸順之動機及山西軍對中共強烈之反感等，所談如次：

余在事變之初，對於日軍曾懷非常之反感，及至日軍攻略山西，駐屯於太原以及省內各地之時，始知悉其駐屯地以異常雄壯之勢，復興發展，民衆均歡欣逾常，忙於其生業，至此乃瞭解日軍之眞意，同時則更行明瞭吾等之抗戰，僅只爲蔣介石自身而戰，除導引中國於滅亡之外，別無他途矣，余所決意歸順者，係在客歲六月，詎意爲旅長薛文敵所悉，竟將妻子收以爲質，、乃竊自窺伺歸順之時機，竟致雖欲逃走，亦所不能，幸而本年一月間，轄屬余等之暫編第二旅與第八路軍發生衝突，終至大敗，兵士四散，余藉此機，始行歸順，惟其幹部將校，爲防止兵士之歸順日軍，常謂「如深信日軍之甘言蜜語，而行歸順時，即行殺害不逮」云云，而弄其逆宣傳，但余則決不置信，及來此處視之，果如余之所料，吾等所携帶之武器，請以適當之價格，予以收買，並請容納歸順者之希望，對於欲就職者，請爲斡旋職業，對於希望歸鄉者，與之旅費，使之歸鄉，余自不待言，即部下亦完全感激日軍之溫情次爲山西軍政治工作之方針至去年末之時，依據閻錫山之命令，曾一意從事抗日之宣傳，其後當蔣共反目益趨激化之際，乃自十二月頃，排擊共產軍，以打倒共產黨爲目標，並嚴禁村民供給共軍之糧秣，倘有違禁者，則施以嚴罰云。

日軍對於山西各地 肅清敵匪綜合戰果

太原七日國通電：日軍對於山西西北部之要衝磧口鎮林縣地區之第八路軍覆滅戰，三月繼續工作，所得之綜合戰果如下。

△交戰次數　二九七次

△敵方之兵力　二九，四〇〇名

△敵之損害

遺棄死體二，四一〇具

捕虜　五七三名

鹵獲品，迫機砲一，重機七，彈藥一三，〇〇〇自動步槍三三，步槍四五五，子彈二三〇，〇〇〇，自動步，手搶五八，手榴彈三，〇〇〇，馬一六七，其他彈藥，被服，糧秣器材等多數。

又該期間中，蔣共兩軍相鬪，依然熾烈，敵將兵因新中央政府誕生翻然改其抗日之迷夢，陸續歸順者甚多，暫編第二旅團長李步生以下二十五百名亦歸順云。

長江警備部隊 三月中之綜合戰果

安慶七日國通電：敵軍企圖妨害長江之交通曾於江南，江北蠢動，日軍長江警備部隊，爲澈底掃蕩該項敵軍計，展開掃蕩戰，予敵軍以重大之損害，三月中，長江警備之〇〇部隊，所得之綜合戰果如下。

交戰次數　六十九次

交戰敵兵力　約一二〇〇〇人

敵遺棄死體　八六八具

捕虜　四九名

鹵獲品

迫擊砲二尊，砲彈一三二發，捷克機關槍六架，機槍彈三〇六〇粒，以及其他步槍彈多數云。

各地新聞

中京商工會議所之 華北經濟調査團來連

大連七日國通電：網羅中京經濟金融關係權威者之商工會議所華北經濟調査團團長白川忠次郎氏以下九名，搭大連入港之日滿聯絡船熱河丸來連矣，再一行預定八日午前八時出發赴新京視察奉天等後赴新京云。

牡丹江市之愛馬日

牡丹江七日國通電：今日之愛馬日牡丹江市，午前九時起，於太平路忠魂碑前各團體參集之下，舉行嚴肅之陣歿慰靈祭式典後，舉行馬之遊行一方國婦，訪問在牡各部隊，携帶紅蘿蔔及其他馬糧，行馬之慰問云。

經濟

興農合作社法施行規則

第九條，興農合作社法第四十一條第二項之參與爲新京特別市副市長，副市長，副縣長及旗參事官並協和會首都本部副長，市本部事務長，縣本部事務長及旗本部事務長，

第十條　合作社之事業年度應依歷年

第十一條，擬制定或變更關於合作社業務之規程時除基於興農合作社法及本令之規定者外應受省長新京特別市長之認可但於依中央會所定之準則時以呈報即可

第十二條，關於合作社之職制並職員之給與，旅費，身分保證，服務身分懲戒及其他職員事項應依中央會所定之規程

第十三條，中央會擬制定或變更關於合作社之業務規程之準則或前條之規程時應受產業部大臣及經濟部大臣之認可

第十四條，定欵變更之認可申請書應添附具理由書並其變更案於參與及協議會所附議結果之概要所記載之書面

第十五條，合作社變更其主事務所及分事務所之位置時應呈報於省長或新京特別市長及中央會

第十六條，興農合作社法第五十條之付還準備金應存入中央會

第十七條，合作社非依左開方法不得運用餘裕金

一，對中央會之存欵

二，對中央會指定銀行之存欵

三，郵政儲金

第十八條，合作社之借入金餘額之最高限度，儲金利息之最高利率，放欵利息，對於一社員放欵之最高限度，貸金放出方法手續費或保管費應於每事業年度由中央會規定受產業部大臣及經濟部大臣之認可對於其變更亦同

第十九條，合作社擬定其施設之利用費時應受中央會之承認

第二十條，合作社對於取得或處分業務用之土地，建物及其他重要財產應受省長或新京特別市長之認可對於重要財產擬加以重要之變更時亦同

第二十一條，合作社擬爲左開處分時應受中央會之承認

一，應歸屬於缺損償權之處分

二，爲清償債務所承受之不動產之處分

第二十二條，合作社之財產目錄，貸借對照表，損益計算書事業報告書及剩餘金處分案並主要帳簿及書類應依中央會規定之樣式作成之

第二十三條，社長或理事長更迭時應爲事務交接將交接書之副本送交於省長或新京特別市長及中央會

第二十四條，監事對於合作社之財產及業務執行之狀況每年應監查一回以上將其結果報告於省長或新京特別市長

第二十五條，爲合作社訴訟之當事者時應呈報於省長或新京特別市長及中央會訴訟完結時亦同

第二十六條，省長，新京特別市長，縣長或旗長依興農合作社法第五十四條之規定於擬爲命令或處分時對於重要事件應豫先受產業部大臣及經濟部大臣之指導。

第二十七條，合併之認可呈請書添附合併契約書，財產目錄，貸借對照表及合併後存續之合作社或因合併設立之合作社之定欵

第二十八條，合作社之分割之認可呈請書應添附財產目錄，貸借對照表，並分割後設立之合作社應繼承權利義務之範圍所記載之書面及其定欵

（未完）

磚瓦用炭統制會議

奉天七日國通：入土木建築期則磚瓦之需要遂增大，於未曾有之石炭不足下本年奉天市再三與中央折衝之結果，本年磚瓦用炭在十五萬噸上下，其配給方面亦須慎重對策，十二日舉行磚瓦統制會議，於市公署，省公署，警察廳，協和會，日滿商事等各關係者出席之下，結成配給委員會，此委員會決定官需，特需，重要民需，民需等配給率，得中央諒解後即開始配給之，一方當日對價格先行決定之配給之，又當日對於從前決定之價格，一個二分三厘五毫，希望再行減低，故對於價格問題尚須再行協議云。

關東州貿易實業組台 舉行創立委員會

大連七日國通電：關東州貿易實業組合聯合會創立委員，六日午後二時起於大連商工會議所舉行決定如左之議案並役員。

一，定欵審議之件。

一，關於創立準備之件

一，關於事業計畫之件，出資總數報告之件。

一，關於經費之初年度收支豫算及分賦收入方法之件。

一，關於理事及監事選任之件。

一，役員，理事長州廳經濟部長山口倭太郎，專務理事，滿洲輸出會社專務鶴田忠雄，常務理事，三井物產業務部雜貨課次長吉田清，同三菱商事上海支店長代理川野清隆，理事，小麥粉貿易組合長大塚啟雄氏以下六名，監事，羅紗商組合組合長白須信次氏以下三名。

尚已決定之該聯合會機構，爲總務，事業第一，事業第二之三部，於東京，大阪，名古屋設置事務所於下關京城新京，北京，天津，青島之各地，派遣駐在員云。

小麻子輸出 由蘇子組合統制

大連七日國通電：政府行小麻子之輸出統制爲圖依此對日原料供給之圓滑化，業者所有之與內地己作契約，全部解消將所有品全部提供於蘇子組合該組合決定與日本農林省指定之雜穀輸入同盟組合行交易，松井特產科長六日午後於大和旅館招集雜穀業者代表，三井，三菱，日新，三泰之代表，關於對小麻子輸出統制與業者懇談之結果，業者亦毫無異議承認然本年度小麻子之輸出可能量，極爲小量，暫將大連在庫品向日本內地輸出腹地在庫品着着收買，尚決定由使蘇子組合一括輸出決定之理由，雖該組合未有何等法人格但因爲清算組合之點，以對產業部與關東州當局與爲適當機關之印象云。

郭松齡事變始末記

▲存書無多　▲購者從速

本報自發行『郭松齡事變始末記』以來頗蒙各界歡迎茲已此書爲數無多望欲購者從速萬勿失此良機特此通告

本報營業局啟　電話二七七九

廣記書局 新城大街　精益書局 新城大街
商務書局 新城大街　滿大書局 新城夫街
成文厚 道外南頭道街　承文信 道外南勳街
滿洲書店 道外正陽十道街　承文信着外正陽四道街路北
大東書局 正陽五道街口　慶林祥 道外大新七道街
商務印書局 正陽六道街　星牌筆莊 道外景陽街

東北戲院（道外平康里二道街）
今日開演　兩部巨片同時合演
武俠巨片 施公案 第三集
香艷愛情巨片 玉連環

大同電影院
今天演（一）（二）
△香艷奇情機關武俠長片
第二集 文武香球
加演第三集 楊乃武與小白菜
本月廿日准演！ 前後集 木蘭從軍 繼續公演

亞洲大戲院
（今日開演）
更生
華北影片公司有聲對白處女作
白玫 金漢（主演）
下期開演 藝華公司有聲名片 掌上珠

馬迭爾影院
今日三點開演
龍舞鳳鳴 德國歌舞愛情滑稽名片
一
藝海遺恨 法國影界愛情社會名片

電話四五一二番
今天演
如此繁華
聯華公司有聲對白歌唱名片
黎莉莉 尤光照 韓蘭根 尚冠武（合演）
門窗未動銀錢丟失急壞了大偵探！
偸香竊玉暗室藏春笑煞了姨太太！

有声大戲院
哈爾濱道外六道街
電話八九七五番
今天三大貢獻
（一）王先生吃飯難 新華出品對白有聲滑稽笑片
（二）星星曲藝團 武術……魔術……
（三）新劇 摩登女子 張曼麗…登台表演
下期開演
林冲雪夜殲仇記
華新影片公司出品古裝有聲巨片
金燄 李紅 主演
豹子頭夜走白虎堂！魯智深大鬧野猪林！

道外十六道街
電話八九八一番
今天開演新片
優待券末日有效
李三娘
周璇 舒適 鳳凰 主演
追神兎 咬臍郎井台認母！
送血書 李三娘夫妻團圓！
悲哀！悽涼！

明星公司攝製古裝對白有聲悲哀巨片

大光明有聲電影院
今日早十一點開
道裏中國九道街電話六九五二番
舉世公認 豪華苦情悲劇
李三娘
自五號起映至十號止 長短期免票一律自九號有效！
片中插曲 （一）春風秋雨 （二）夢斷關山
下期十一日映 田園春光
偵探名片 夜明珠
注意演期

巴拉斯電影院
道裡七道街電話七五〇四
珍珠衫
聲名煊赫 光耀銀壇
◇◇預告新片公映在即◇◇
新華公司最精采的偵探片
（播音台大血案）
全班人馬首度合作的
徐莘園 尤光照 顧蘭君 譚志遠 顧梅君 洪警鈴 翠星合演

今天一點開場
滿洲映畫協會最新穎而含有警世 出品
安分守己 富貴有命 金錢魔力 能使人趾高氣揚；
莫生妄想 何必妄求 金錢妝身，能使人胡作匪爲；
富貴春夢
亦莊亦趣 警世警俗
李香蘭・劉恩甲・王宇培・周凋・何奇人・崔德厚・合演
優待觀客 票價三角

華樂舞台
早 張桓懸 鑫艷秋 于亞南 翠婉茹 張盛庭 任翠卿 王麗川
晚 張韻宸 于亞南 張盛庭 翠婉茹 任翠卿 王麗川 鳧艷秋 張桓懸
越虎城 打花鼓 拾黃金 徐策跑城 嘉興府 販馬記 場
三本 狸貓換太子

中央大舞台
早 張海濤 周少濃 榮富華 胡艷秋 小麗華 李淑艷 花鈴霞 銀翠霜
晚 胡艷秋 花鈴霞 周少樓 銀翠霜 胡艷秋 李淑玉 小艷華 卜尙吉
四杰村 頭本萬里長城
場 洞房認父 伐子都 二本萬里長城

新舞台
早 金雪芳 方寶成 蕭麗華 李春元 金桂英 金美玉 金開芳
晚 胡艷君 小黛玉 李春元 金美玉 金桂英 劉筱霞 劉鴻霞 金開芳
小過年 薛萌關 雙婚配 收徐達 保龍山 場
小姑賢 美奪夫 四杰村 二 大三節烈 婚姻不自由

國兵法實施後

當兵爲無上光榮！

對於一般被徵入伍青年

關係法規業經中央分別制定 家族貧困者決予以充分援助

哈爾濱市署當局，鑒於康德八年度，之國兵法之實施。關於各種法規，業經中央擬定。茲爲使一般市民，得知國兵重要性。及舊軍閥時代：『好人不當兵』之惡習打破計。特向市民，擴大宣傳。被徵壯丁，對於貧困者，決加援助，不使其有些許後顧之憂。茲將所規定，被徵者之家族保障方法，誌之如左：一，生活扶助，生活費之不足，以金錢補助。二，送療扶助，實行施藥施療，及無料入院。三，特別援助。於給與或貸與，資金器具外，更援以必要之技術。四，助產實行。予以無料助產，或分娩費之支持。五，臨時生活扶助。對於有(疾病者)援護之必要者時，臨時以金錢，補給其生活費之不足。六，葬儀扶助。實行無料火葬，支給儀費埋葬費。七，教育扶助。免除授護料，女給教育費。八，職業斡旋無料，積極的實行職業斡旋。九，收入保證。對于俸給生活，或營債金生活之人，保證除隊，或召其入隊，或應召中，收入之大部。十，職業保證，保證除隊，或召集解除後之復職。十一，資金通融，實行恩給賜金，旅費等之墊付。十二，公共負担之減免，免除租稅，公祿，賦役。十三，交通費之減免，減除乘車費，或援護金品之運費。十四，使用料之減免。減免水道，電氣，瓦斯，無線電，受音機等之使用料。十五，授護金品之保健，保護授護金品，及共權利。十六，慰問實施。慰問金品，探視金品，弔慰金品等之贈與，及歡送歡迎，慰問，勞力奉仕，慰靈祭等。十七，人事商談，爲人事法律之商談等項云。

國兵制度法令 將於十五日公佈

全滿各地一齊舉行慶祝典禮 濱江省當局亦決定盛大舉行

我國建國，瞬已九載，諸般行政，極爲發達。關於國兵制度諸法令，近將實施。茲悉國兵法事務局，爲紀念堪值我國第二建國之國兵法公佈日，決定舉全滿各地別，舉行盛大紀念祝典。該紀念日，大體預定在十五日前後，由各省縣旗市公署爲中心，舉行慶祝式典。是日各戶，均懸掛國旗，軍隊，軍樂隊，青少年團等，舉行街市行進，懸慶祝幟，撒布傳單等，以祝此有意義之一日。此外並由無線電，向全滿放送國兵法之重大眞義，聞濱江省當局，屆時當亦盛大舉行，目下正在進行籌備中云。

參加市聯之代表 各分會選舉注意事項

昨在市署開常務員會議決定

一年一度舉開之哈爾濱市聯合協議會，現由協和會市本部計畫下，業已決定於五月二十七日起，亘四日間舉行。會場預定爲新陽區安廣國民優級學校內，關於各分會之代表，聞已由省署，市署，法院，檢察廳，稅務，稅關，專賣署，中銀，郵政，營林，航務，特派員公署，大同，酒精，興業，哈鐵，警，滿拓，電電，電業，計器，日滿商事，日滿製粉，生必社，國際運輸，西傅家區，香坊區，松浦區：弘報，交通，商工公會，鮮人，回教，士紳，埠頭，南崗，馬家，新陽，東傅家，顧鄉，太平等分會，屆時選舉代表一名或二名，共約五十名。此外關於代表之資格與選定方法，並選舉注意事項，於昨日(八日)午後二時，在市署會議室，召開各協和分會常務員會議時，加以指示。茲誌計畫之要略如下：

△代表資格：(一)年齡二十五歲以上之男子。(二)爲本會會員經過一年以上且受過訓練者。(三)於所屬分會所在地居住一年以上者。(四)德望識見兼全並熱烈體得會之精神者。

△代表選定方法：代表選定之方法，須依分會役員或以分會總會，經滿場一致之表決而選定後，依左記之樣式，須於四月三十日前，由分會長向地區本部長推荐之。更須經省本部長之認可。惟爲期民族別代表分配合理起見，凡職場分會，均須推荐日滿系候補者各一名，由地域本部長選定一名。

△代表選定注意事項：(一)代表之選定，絕對禁使以投票，及其他所謂選舉之方法。(二)代表者，須能代表當該分會之總意，及所轄本部之意向，一致爲原則。倘認不適當之時，得令再爲選出之。(三)吸食阿片者不得選爲代表。(四)對於出席於市聯之職場，分會代表，由分會連絡，視同出勤爲要。(五)代表不得以委任出席。

△議案：(一)關於議案作成及提出：甲，議案以分會爲單位，依所定之樣式，作成日滿兩文，須於四月三十日前，由分會長，向地區本部長提出爲要。乙，議案之作成，切勿專依役員之意見，必須開催分會總會，取滿場一致之決議，用期代表會員之總意爲要。但須於事前，設以役員會，或議案作成委員會，整理完畢後，再提出於總會審議爲要。丙，關於議案之整理，須注意左記各項。(一)議案必須以一問題爲一件，並要記載議案件名，提案理由及辦法等。但其記述須以簡明，直裁，具體的爲要。(二)議案之內容，須具有現實的，且合乎會之精神，並須由民衆(會員)之實際生活上，得到之結論，且有全體性及客觀的妥當性者。(三)向來民族別，分會之提案，往往多基於一個民族階級之利害而主張者，如職場別，職業別，分會之提案，亦有此等之傾向，務須注意。(四)對於議案記述上，須避免使用違反協和精神之文字，及對政府施政上之激烈，批評之言詞。(五)對於提案理由薄弱者，地區本部得返送提案分會，令其再爲提出之。(六)該當下記各項之議案，切勿提出於市聯協議會爲要。即違反會之精神者，業經實施者或正在準備實施者，會關係議案中屬於部內連絡者，全無實現之可能性者。

滿洲建設勤勞奉仕隊 本年度配分計劃

長期隊中分特農班及國境班

爲謀日滿兩國食糧及飼料之增產，並促進在滿洲之開拓政策，及北邊振興工作，乃實行動員之日滿兩國青年，編成滿洲建設勤勞奉仕隊。關於本年度勤勞奉仕隊，經研究之結果，配分之計劃，業已決定如左：本年度之編成人員．並其配給計畫，長期隊中，特設農場班三千二百名之外，一般開拓，並國境建設班四千名，(但其中一千名，爲短期學生奉仕隊)，及此等之指導員五百六十一名，計以七千七百十一名爲主流，並滿洲現地隊六千名(內二千名，以滿洲側學生生徒，協和青年團等充之。其他開拓應援作業班者，預定以開拓團緣故者充當之)參加之。更於此外日本側學生五百名，及朝鮮側奉仕隊約一百三十，亦將參加。故總計爲一萬四千三百九十一名，比去年度之一萬零二百九十六名，實有五千名之增加。至於此等之編成，配分之細部，與以省略。惟關於日本側之隊員中，隊之編成，概以府縣爲單位，特設農場班，預定一農村配分一個中隊，百名，一開拓團，概配分爲一個小隊五十名。

康德七年度 滿洲派遣勞動奉仕隊

以力謀開發產業爲標的 從事振興北滿農村工作

鑑於目下之時局，爲謀日滿兩國食糧，及飼料之增產，並促進在滿洲之開拓政策，兼謀寄與產業開發，並北邊振興工作，及日本農村之更生振興，而動員日滿兩國之勤勞青年，編成滿洲建設勤勞奉仕隊，使之勤勞奉仕，於農耕土木，及其他之生產，並建設事業。由於此等之實踐，而使之把握，滿洲國，建國之理想，並體得興亞之大精神。關於本年度，建設勤勞奉仕，及天氣日漸溫暖，即將五月中旬，由該國，及日本內地實施派遣。關於滿洲建設勤勞奉仕隊概況，誌之於左：

一，康德六年度，初次所實施之滿洲建設，勤勞奉仕隊，由於日滿關係官民，一致協力，得以收獲所期之效果矣。日滿兩國政府，有鑑於右實蹟，及去年度，多方之經驗，並爲順應，其後之新情勢，其應改者，於茲乃見康德七年度，新計畫之確立矣。

二，今將本年度之計畫，較之去年度，舉其主要之修正點，如左：

(一)其方針，與去年度，雖無大差，惟在食糧飼料增產外，特明確其爲促進開拓政策之旨。兼之，由於此等之實踐，以青年之訓練，及大陸認識爲主眼，而舉訓練勤勞一體之實。

(二)名稱，於去年度，在日本側，稱爲興亞勤勞奉仕隊，與滿洲國側之滿洲建設，勤勞奉仕隊之名稱相擾，頗生混亂。故本年度，日滿通稱，爲滿洲建設勤勞奉仕隊，以免去此弊。

(三)關於組織及編成 1．對於昨年度之甲種(一般青年隊)乙種(學生生徒隊)之區別，代以長期短期兩種，而其長期隊，更分爲特設農產班。開拓國境奉仕班。此中特設農場作業班之勤勞期間，概自播種期始，定爲六個月間。對於其隊員，除基幹員外，以三個月交換爲原則。開拓國境奉仕班，概自七月至九月，約三月間，在北邊振興，關係地方之集團開拓地內，從事於勤勞奉仕。此長期隊之外，其短期隊，爲於夏期，約一個月，乃至一個半月之間，從事於開拓國境建設，並特技之勤勞奉仕，是故以日滿兩國青年，尤以修得特技者爲主。本年度，由日本以理，工，醫科系統之學生生徒充當之。二，對於特殊作業，使女子青年團員，參加之。即在去年度，女子之參加，因尚有顧慮之點，未見實施。至本年度，當見諸實現矣。三，一中隊之員數，於昨年度，定爲一三〇名，至於本年度，定爲二〇〇名。而一中隊，分爲四個小隊。四，至於運營機關，在日本側，於去年度，大體由文部省担當，自本年度，對於宣傳，募集，編成，及其於內原訓練所之集合，一班庶務，仍由文部省，預備訓練，即向內原訓練所之委託訓練，由文部拓務兩省，輸送，及與滿洲國之連絡，由拓務省。由其歸還後之指導，由文部省。食糧飼料之處置，由農林省行之。以上關係各廳，取互相緊密之聯絡協同，自不待言。(未完)

蘇聯肅清工作 繼續進行

犧牲者四十八

蘇聯政府，於肅清區聯邦黨委員之後，相繼自三月下旬以至四月，又復肅清各州之黨中央委員，此次之肅清，其主要者，係以未當施行第十八次黨大會指令之理由，並隨同蘇聯對外政策之變更，而以鎮壓黨內反德分子之不滿爲目的者，至於此次以肅清而被罷免之黨委員，爲奧羅羅夫州第二書記奧敏以下四十八人云。

國兵法委員會議

△明日舉開▽

關於國兵法之公佈，早爲各界所注目矣。但我國民衆，向有『好人不當兵』之陋習。今爲剷除，此等陋習，向使國民，瞭解其意義起見。茲已結成，省市國民，指導委員會，用利種種宣傳工作，刻正立案中。近爲進行，宣傳國兵法工作，與協力起見。將由滿洲帝國，國兵法哈爾濱市，國民指導委員會，決定於明日(十日)午後一時半頃，在南崗山街，國防會館，會議室內，召開全體委員會議云。

百利洋行 加工工場

昨發生火警

顧鄉屯牛拉城子南側，百利洋行之高粱穀加工工場，于七日午後六時半頃，忽然起火。經消防本署及道裏消防署，奮力出動撲救下，始行告熄。至于失火之原因，目下當局，正在取調中云。

受驗者注意事項

違反者即令出場答案無效

珠算第一回試驗

本埠商工公會業務處，爲謀各商家之珠算精進及鼓勵計，特決定於五月十二日，假水道街第一國民高等學校，舉行第一回哈爾濱珠算能力檢定試驗。詳情已誌前本報。茲者該科爲期該事件圓滑進行，特已製定受驗者注意事項如左：

一，入座及點名—各受驗者，於所定時間內，按受驗票入座，受關係者之點名。將受驗票置於桌之右角，鎮定精神，持以自信心受試驗。

二，注意答題記入：(一)答題應明瞭記載。(二)答數書入後，應將記入之數字與算盤，重事校對。(三)記入答數時，應注意算盤珠數。(四)答數爲無名數，如有小數，或帶小數時，應將小數點明白記載，答數爲全圓名數時，於元位後，應書點以便定位，答數爲金元之名數時，須於數字前書￥字，答數書錯時，應將全部塗消，重新另寫。一題之答凡考題之前，有減號(一)之誌時爲減法，無此號時，概爲加法。

三，行動：(一)應遵守珠算檢定規則及細則，並服從關係者之指示。(二)入受驗場，除受驗票，鉛筆，算盤外，不得攜帶其他物品。(三)受驗中不得咳嗽出聲，不得將小九九法口誦出聲，不得互相交談，不得離坐，不得借貸或交換物品。(四)試驗中只須視自已桌位之範圍，不得向後方及側方廻視。(五)於開始運算之命令前，應將算盤置於桌之前方。(六)考題及答題紙分發後，如無命令，應反置於桌上。(七)遵從關係者之命令，應一齊書寫受驗番號(不得書姓名)，即將其依舊反置於桌上。(八)運算之開始及終了，概以鈴爲號。(九)搖終了鈴之同時，運算及記載，即應絕對停止算盤高舉。(十)於限制時間內，計算終了者，應將手舉起。(十一)凡有違反本注意事項者，當命其退場，並答案亦作無效。

哈爾濱四十年廻顧史

（轉載禁止） 民國五年七月

民國五年七月七日 忠告南北當道諸公

獨惜我愛國志士，身負重任，徒以一朝之態，敗壞國事，豈不大可惜哉，願我多數議員，互相惕勵，勿以國事爲兒戲，勿以國事爲孤注，他日國本奠定，庶政畢舉，皆諸公之所賜也，以上數端，雖未盡國會之能事，而實我舊日議員之所短，今日之議員，猶是昔日之議員，而今日國勢之危迫，政務之困難，較之民國初年，有過之無不及，我議員諸公，幸勿以帝黨失敗，國體鞏固，即爲已達其目的，今日議員之責任，比之二年以前，既繁且重，如制定憲法，改組政府，猶其分內應盡之責，而關於財政之整理，軍事之收束，尤非一二空言，所能塞責，今日人民望治之心甚切，不知議員諸公，果何以慰吾民之希望也，嗚呼，吾爲之懼。

(廻顧期居)民國五年七月七日 濱江道尹公署轉奉 中央政府策令

策令唐紹議未到任以前，特任陳錦濤暫兼署理外交總長此令

策令張耀曾未到任以前，特任張國淦暫兼署理司法總長此令

策令駐日本國特命全權公使陸宗輿呈請辭職，陸宗輿准免本職此令

策令任命章宗祥爲駐日本國特命全權公使此令

策令內務部呈次長遠壽叙列一等，應照準此令

策令調任熊正琦署理吉林長道道尹此令

策令調任柴維桐署理吉林財政廳廳長此令(以上策令係五年六月三十日)

濱江道尹公署轉奉 中央專電

北京電：龍濟光有調京消息，又：將任岑春煊督粵。又：電政府以川事緊急，電促蔡鍔速赴督任內，有救民勘亂責在高實等語。又：電康南海代表符勤到京，日昨面謁黎總統，詳敘粵省近狀：條陳救濟辦法。又電：唐紹議決計不來京，政府擬任溫宗堯長外交，(以上專電七月六日接到)

中央要聞 排斥張繼之風潮

開國會議長一席，大家頗有一番爭執，吳景濂昨電上海通信處及旅京國會議員通信處，略謂參政院院長張繼，係在袁氏解散議會之前自行辭職，是否仍按被迫解職論，此亦國會自身之風潮，將來結果，尙難預料。

哈爾濱專賣署 召開專賣局長會議

趙伯俊署長剴切致詞

哈專賣署，於本日(八日)上午，召集管內各局長，舉開會議。哈專賣署，趙伯俊署長，躬致演詞。略謂：本署長，今日與諸位聚首一堂，略述所懷。是所榮幸。本年爲友邦紀元二千六百年，東亞新秩序，建設完成。南京還都，光輝誕生，實堪慶幸之日。我輩雖官職微小，既屬專賣官員，即應善體建國精神，與專賣事業眞意。在此非常時局，經濟統制之下。對於物資調節配給圓滑，價格公正等，所負使命，更覺重大。我滿洲本以王道主義立國，官民一體，實現東亞和平，而專賣事業，尤在利濟民生。而民衆生活關係，更爲密切。爲專賣官吏者，直接於人民之利害，至深且鉅。更應公正親切，明朗持身，深體政府，愛民之意。希各局長等，於會議之時，盡力研究討論，以期到佳良效果，是所至盼。』云云。

一幕家庭糾葛

妻謂丈夫虐待請與離婚 夫稱妻氏不貞屢思潛逃

△法院定本月十二日宣判

少婦盧楊氏今年二十三歲，河北人，現住馬家溝分部街五十七號，彼於一月前，具呈法院，以不堪本夫虐待，並遺棄等罪名，控告本夫。該案經法院民庭，數度審理。夫婦二人，各具一詞。據盧楊氏聲稱：伊於大同二年，陰曆二月二十九日，經媒妁之言，父母之命，與現住馬家溝永和街一號，大同酒精公司院內，河北人盧仁行(今年四十六歲)結爲夫婦。婚後，夫婦感情，極爲融洽。現已生有女孩一名。乳名綿子(今年三歲)家庭本極和樂。詎以後伊夫，於康德五年春，忽與一侯姓婦女發生通姦情事，對於妻女，生活即不充分供給，且施以虐待行爲。彼時伊尙隱忍，侍伊夫。不料至去年五月，伊夫意以先發制人手段，提起控訴，謂伊與人通姦。經檢察廳，偵察終結。予以不起訴處分。夫婦仍舊同居。但伊夫以戀奸情熱，視伊不啻眼中之釘。於該年六月，竟將該母女，雙雙逐出門外，遺棄不顧。後經官署，諭令回家安度。不料同居未久。伊夫於七月二十二日，午後三時，邀其同事潘順，及楊翻譯二人，共同施以强迫手段，逼令遷出。伊當時又上前理論。不意彼等，竟恃衆行兇。將伊女，暴打成傷，幾至殞命。嗣後，彼又與居住馬家溝三十三號，一劉寡婦者通姦。對伊母女，聲稱永遠遺棄不顧。竊念夫婦結褵多年，且已生有子也，伊夫竟受他人敎唆，先行告訴伊有不節行爲。繼又遺棄，不顧。當於無可奈何之下，不具呈請求離婚云。至小女綿子，及身懷數月之兒胎，亦請歸丈夫撫養。但據其夫盧仁行聲稱：伊妻楊氏不安於室。其父母從中營利。(楊氏父母，全賴楊氏姦夫，高景義，維持生活)因念多年夫妻，且又生有女孩。不欲家醜外揚。是以將家，遷入馬家溝，大同酒精公司。彼因傭工，該公司內，不時可以監視。詎料人心難防。彼於上班工作之時，伊妻竟將姦夫高景義，領至家中，歡敍情好。事經公司更夫潘順，及楊翻譯查知，據實報告賬房，下令驅逐。經彼再三哀懇，始未能遷移。楊氏以居住該院，眼多嘴雜，甚爲不便。乃席捲所有，乘機逃匿。不知去向。彼向岳父，進行質詢。而老泰山，反向彼索人。於百策莫展之下。乃報告警察派出所。同往楊氏娘家，搜查一切。當時搜出，被拐走物品多件。乃託人說和，仍令楊氏，回家安度。且立有甘結爲證。但楊氏回家之後，仍與高某通姦。彼於忍無可忍之下。方於去年，在檢察廳，提出楊氏與人通姦告訴。楊氏自知，罪無可逃。故又提出，離異請求，希圖夫妻脫離，以便改嫁高某。至所言侯姓婦，及劉寡婦等，皆爲伊妻信口雌黃，並無其事。請求司法當局，駁斥楊氏，一切告訴，仍令歸家同居，實爲德便云云。此案詳情，及證人之調查。業均竣事。定於本月十二日，午前十時，正式宣判。至其結果，究竟如何，容訪再誌云。

汽車撞傷行人

潛逃無踪

受傷者治療中

八站大同汽車公司，有俄人汽鍋夫斯大雲茲金者，年二十三歲，住莫斯科兵營下坎，於昨(七日)午後十時二十五分，由公司回家之際，行至水道街及田地街拐角之時，突由南方飛來小汽車一輛，速度極快，當時於雙方躲避不及之下，俄人撞倒在地，肋骨折斷一根，不省人事，此時司機某，見已肇事，當即馳去，約經許久，俄人乃僱車赴衛生救護隊，要求治療，然後乃乘車歸去，聞目下，對於在逃之汽車，警方仍探查中云。

正陽警察署 和田警佐

榮升司法股長

哈爾濱警察廳正陽署司法主任，和田警佐，現已奉命榮轉哈爾濱警察廳司法科司法股長。當於昨日(八日)午前十時許，和田新任司法股長，至警察廳該科視事。除向該廳各科致述新任之拜會外，至招集所屬司法股及搜查股人員，致述新任訓示之辭云。又：前任司法股長，藤本警佐，現已奉命榮轉海拉爾警察廳某要職云。

市內傳染病 又有猖獗勢

春氣勃發，正適病菌繁殖之期，故近來市內各地，人畜之傳染病，頗爲猖獗，當局雖一再防預，但一般不愼市民，尙有罹者。茲于最近有道裡外國二道街五五號，日人富田療之女，富田和子(五歲)，罹得猩紅熱，已爲經緯署施行消毒工作，將其隔絕矣。最近猩紅熱，及天然痘二種傳染病，頗有猖獗之勢。故希一般市民，對於飲食居住之衛生，應加注意，以免罹危險云。

京吉驛傳 馬拉孫大會

哈市預選期 本月十四日

體育聯盟，哈爾濱事務局，以本年度之京吉驛傳馬拉孫大會，決于本月十四日，午後一時舉開，其成績優良者，派赴新京參加該會，會期五月十八九日，凡市民有志者，皆可報名參加其預選辦法，爲斷郊競走，由鐵道俱樂部迤南，經興滿大路，及靖國路，忠靈塔，通道街，中央寺院，繞大直街一週，約爲一萬米，二十圈，即可當選云。

廣播無線

四月九日 星期二

廣播節目

▲午前

六·〇〇 謳歌建國體操
七·一〇 先哲故事范巨卿
七·三〇 初等日本語講座
八·〇〇 清晨音樂
八·三〇 氣象
八·五〇 建國體操
一〇·一〇 經濟市況(奉·連)
一一·〇〇 家庭講座(連)一般公衆衛生
一一·三〇 食料品小賣標準價格
一二·二〇 唱片
一二·五九 報時

△午後

〇·〇一 新聞告知
〇·三〇 清唱(京 鳳還巢)
一·一五 經濟市況(奉·連)
四·三〇 新聞告知
五·〇〇 經濟市況(奉連)
六·〇〇 兒童時間(齊)唱歌 一馬進軍歌外四曲 童話 海月之使
六·一〇 兒童新聞
六·二五 中等日本語講座
六·五〇 日本語新聞
六·五五 哈爾濱新聞
七·〇〇 新聞告知，政府公報，夜間節目預告
七·三〇 協和青年講座 (京)怎樣生活
七·五〇 雅樂(連)
八·一〇 相聲(奉)八扇屏 奚醒生
八·三〇 新聞解說
八·四〇 梅花調大鼓(奉) 勸黛玉
九·一〇 舊劇(營口) 黃金台
九·〇〇 評詞洪武劍俠圖
九·五九 報時
一〇·〇一 新聞，明日節目預告
一〇·一〇 蒙古語新聞與唱片
一〇·三〇 影戲(京)武家坡

巴彥縣分社長易人

啓者本報駐巴彥縣分社長小林利平氏因有高就另委李圭承爲本報駐巴彥縣分社長嗣後附近各界有欲訂閱本報及刊登廣告者請直向李圭承接洽一切可也此佈

本報營業局

池龍師啓事

龍師不愼將名章遺失除另刊外特此聲明拾得持還酬幣十元又龍師從前負責文件除在東拓與孫延亮作保及法院狀紙外均係書名蓋章日後發見單名章之件龍師絕不負責

緊要聲明

廣盛印書局劉登九別號世堂聘請本律師爲常年法律顧問凡關於該書局及劉登九本人有不法加害時本律師負保護責任特此聲明

辯護士 岡野博一

聲明作廢

啓者敝號有寸餘長四分寬細邊圓頭小戳一個中刻全聚東三字但字頂上略有空白處於四月一日丟失由此日起此戳作廢特此聲明

康德七年四月二日 肇州縣大同街全聚東啓 4405

緊要聲明

濱江大世界和聲公司(大舞台)爲已將財產出售積極清理上次登報請持股票到公司註冊誠恐遠處通知一週今再展期一個月(至五月八日爲終止)務請各股東迅速來公司註冊急待結束權利關係萬毋自棄特再奉聞

和聲公司清理委員會啓 四月八日 4407

遺失徽章作廢

啓者敝人等佩帶經濟部所頒發之第四四四二第四四四五第四四三七號徽章遺失特此聲明作廢

密山稅捐局職員 趙志勤 安蔚然 同啓

新由德國來哈
醫師 郭力德哈米爾
專治內科心臟腎病及麻痺症血管腸胃各症
用歐洲醫學最新方法治療
聘有滿語譯
道裏中國九道街四十二號
接診時間十一點半至一時午後四時至六時

德國牙科醫學博士
波恩司太音
新由歐洲來哈用最新方法治療牙科口調一切病症
決無痛苦技術鑲製金牙碰牙
聘有滿語譯
道裡中國九道街四十二號四戶
接診時間午前九時至一時

雙順成皮鞋店
工精料實價格低廉
道裡中國十一道街路北九號
（鞋樣本函索即寄）

金城銀行
哈爾濱分行
資本金　七百萬元
公積金　三百六十七萬元
總行　上海江西路
分行　北京天津大連青島香港漢口及其他各大都市
行址　哈爾濱道裡中央大街九八號
◇◇專營存款放款匯兌
商業銀行一切業務
電話　五一三四・五四五一　五一三五・五四五二
電報掛號　漢文七〇〇七　英文KINCHENG　日文キンゼウ

首善醫院
南崗龍江街北頭電話七六〇五
分科治療　住院隨時
並有各種電機治療及透視照像

敬送
遺精早。健忘不孕
腎虧腦弱古宮秘方
並贈治瘋骨痛驗方
先祖瑞章公，宦遊舊都，得自內宮，治遺精早。健忘不孕，腎虧腦弱，照方配服，能使精關強固，神思，想靈驗，容顏美，三十年，俱奏奇效，驚人，先祖在日，嘉惠鄉里，來人公開濟世，各界取方，遷囑報函索即寄（濱江一月）
籲上海跑馬廳路二二二五號
中國腎腦病院
·610

德國醫學博士
衛德美　現已返哈照常接診
專門內外科婦人科小兒科花柳科皮膚科產科
接診時間每日上午九點至一點午後接診時禮拜一禮拜三禮拜五五點至七點
精通滿語
新遷道裡十一道街三十三號二樓第四戶
電話七二三九

滋補強壯劑「吉福祿」良藥出世
同仁化學研究所為謀人類健康保養身體起見經多年研求乃創製滋補良藥「吉福祿」以資救濟並已早請官准立案
▲其主治之效能
（一）抗病力微弱而發生之肋膜炎肺結核初期諸質病
（二）神經衰弱不眠症（一）利尿及解毒作用腎臟一般
（二）症便祕等類其餘詳細說明及服用方法盒內均有
浮腫
附書
出售價目　五十錠一元六角　一百錠三元元　二百錠五元五角
各省市縣各大藥房有欲代售此藥者速來函商或親到本行面議扣給予傭分之三十
製造元　滿洲國新京市永樂町三丁目　同仁化學研究所
總批發處　滿洲國新京市大和通五番地　吉福祿洋行

禿頭發髮
光處生毛
●田中醫學博士靈方
●說明書免費奉贈
長髮生毛
富美納音
日本田中醫學博士所調製「富美納音」，為毛髮發育，且防髮毛脫落，浮皮粉生等症，即頭髮、眉毛、鬍鬚、腋毛、陰毛等過於稀疏，或全缺之人，須採用本藥則附著小毛根，亦得長長而濃黑，患禿頭並毛髮脫落之時，務用本藥，即可殺滅病菌，防止脫落且有發毛生髮之效
●禿頭病●禿頭●薄毛●脫毛●老先禿●眉毛稀少●男女應有毛處若毛者趕速用本藥使知言之不謬
（各埠藥房皆有出售）
本品如果缺貨於藥房請令該藥房即由總舖販來是荷
富美納音價　三元、五元五角、九角、一元六角、郵費四角五分
假冒充滿，購時指名「富美納音（フミナイン）」為荷
總發售處
日本東京芝區田村町　電話芝一八七四番　振替東京三一八三二番　東京藥院
大阪赤十字病院前　電話天王寺三五六番　振替大阪五〇八一八番　東京藥院
各埠藥房皆有出售

本律師代理民刑訴訟並商事及一切訴訟事件應聘常年法律顧問
退職陸軍法務官陸軍大臣指定辯護士
律師法學士
岡野博一
哈爾濱市道裏中國十道街二〇號
電話四九一五番
1400

哈爾濱馬迭爾旅館　道裡中央大街一一三號
哈爾濱唯一之大旅館一位於繁盛中心地點
房間不帶浴室者每天由兩元至四元
房間帶浴室並梳粧台者每天由五元至元
每住過兩星期者按九扣計算
每住過一月者按八扣計算長期住者則抵談面商
飯店咖啡館
備有早餐午餐晚餐價碼低廉如有訂菜及酒類價格亦格外適宜宴會每人由兩元起碼
旅館附設　室電影院打球場酒吧男女理髮

大陸醫院廣告
分科治療　住院隨時
設備完善　清潔衛生
院長劉瑞三
院址道外景陽街一八號　電話八七一三
分院純化街北口一號

醫學博士
缶爾乍敖夫
專門　皮膚花柳
專治內科婦科及皮膚花柳一科
注射異正九一四藥針
接診時間午前十時起午後二時止
哈爾濱道裏外國五道街路北三十九號
3834

失照聲明作廢
領名宮作財　住址密山縣興源村東一道街
坐落穆稜縣　照號買契字八八八八
地目街基　面積一百零四方丈
四至　東至趙姓　西至張姓　南至　北至街
右記失照自登報日起滿三個月時如無聲請異議者不論落於任何人之手均認無效特此聲明
穆稜縣長　城地良之助
4345

契紙遺失聲明作廢
原權利人何明才　住址七區廟白三甲頭屯
新權利人于恩廣　住址七區廟白三甲頭屯
坐落十區坰六畝七分　地目食租地
面積六畝七分　價格吉錢十萬吊
立契年月日　民國十八年十一月二日
投稅年月日　民國十九年二月五日
右記遺失契紙自登報日起滿二個月時如無聲請異議者無論落於何人之手均認為無效特此聲明
雙城縣長　起仲達
95

求職業的好基礎
萬國汽車與火犂專門傳習所招生
一，本校為養成汽車與火犂並柴油機專門技能，供時代需求之人材計，特與他校所不同者有下列數點
二，將自動車分為氣機，機械，駕駛，卸，修理四部關於各部特聘專門人材分担教授
三，因開業十六週年紀念之故特將演車次數增加為二十四次或三十八次實地駕駛以資速成並備有各式車數輛
四，對於外埠學者特備宿舍以免多費金錢
三，學科分為三班，書夜分班，1．速成班，七個月至一年 2．普通班，三個半月（一個半月）
五，學費修理一切從廉，對於團體或機關會社從事者尤能特別優待
六，資格不限男女皆可稍通滿文者即可
校址，道裏斜紋街二十號交通便利中央大街附近　報名時間隨時可皆

育才
女子打字傳習所招生
宗旨，造就打字專門人才
科目，日滿文打字公文草書日語
學力，優級校畢業以上或同等學力者
報名，手續報名填入學願書交二寸照片
報名期及名額，即日起四月底止招二十名待過
成績優良儘先推荐職業
備有宿膳詳章函索附郵票二分
校址哈爾濱道裏外國七道街十七號
▲本所承打日滿文件

新從德國來哈的
德國醫學博士　施米德樂　聘有滿人譯
專門　皮膚　花柳
用光綫及愛克斯光治療花柳淋病備有各種新式電療機及透視照像電機等
接診時間上午九點至十二點下午四點至七點
道裡十道街四十三號

專門外科
德國醫學博士　海立波耳
本醫士專治外科黑紅兩傷跌打損傷無名腫毒各種瘰癧及婦女科並設國新式愛克司光透骨照像專為滿人患者起見
聘有滿人譯一名
接診時間下午四時至六時
道裡外國五道街二十二號安吉巴士樓上
電話六九六八
3268

德國醫學博士
魯賓爽
專治內科及神經並胃腸各症
接診時間九時至十時午後五時至七時星期五時至七時六日午後
地址：道裏商務街外國頭道街五十二號

牙醫
由德來哈醫學博士　崔結力
專門齒科各種病症設有愛克司光鏡
接診時間上午十時至下午一時午後四時至六時星期六日午前停診星期日完全停診
哈爾濱道裏商務街十八號
即從前牙醫多貝利石滿舊址

感謝長鬚
于道人仁術卦館
感謝人　劉耀亭　趙廷相　代佈
館址：哈市道外北小六道街慶遠堂

裁縫傳習所招生
專門傳習婦女裁縫西服男女小孩衣服及編物造花速成畢業後可創造營業或到他工廠工作是婦女前途之幸也如有入學者請到
聘有滿人譯一人
克魯寶尼那傳習所
道裡大同路二十四號
時間早九時至一時

失照聲明作廢

領名	坐落	地目	面積	東西至	南北至	失照種類及號碼	失照年月	失照原因
尤萬祥	小亮子河	荒熟地	一五八八垧	呂祿 胡發	呂祿 河溝	清字照第21起	大同元年	匪焚
張鳳山	同	同	五三六五	河 潘廣發	王利金 貴	同	同	同
呂祿	同	同	四六八七	亮子河 尤萬祥	張鳳山 河	同	同	同
孫貫一	烏吉密河鐵道南	同	四五〇〇	孫葆珊 本主	本主 武俊卿	荒字照一五五九四號	同	同
趙聯和	烏吉密屯	同	四五〇	十三號 山	山 十五號	荒字照一〇三號	同	同

右記失照自登報日起滿三個月後如無聲請異議者不論落於何人之手均認無效特此聲明
珠河縣長　宋天人

失照聲明作廢
領名譚永林　住址同坐落
吉林米箪稍門照照號不詳
坐落三區廟紅頭甲五
地目食租地
面積七垧五畝
領名譚永林　住址同坐落
吉林米箪稍門照照號不詳
坐落三區廟紅頭甲五
地目食租地
面積七垧五畝
領名王世振　住址同坐落
照號不詳
坐落六區廟藍二甲二屯
地目佃照面積四垧一畝七
右記失照自登報日期滿三個月時如無聲請異議者不論落於任何人之手均認無效特此聲明7，4，9
雙城縣長　趙仲達
4404

失照聲明作廢
領名于平海　住址同坐落
照號吉清字一八八四二〇
坐落四區腰威子
地目熟地　面積四垧
四至　東至楊姓　南至道
西至蔣姓　北至三
右記失照自登報日期滿三個月時如無聲請異議者不論落於任何人之手均認無效特此聲明
雙城縣長　趙仲達
4388

警察廳立案　實業部註冊　濱江省許可
除毒良藥
謹防假冒　延壽丹
專戒鴉毒能強身健體大補指虛每日按法服用斷根絕戀既無痛苦不悞工作請同胞購服試之就知良藥之功效
定價大盒一元五角　小盒八角
代理家特別優待
總發行部濱江省道外七道街
全生堂啓

依蘭縣遺失照聲明作廢

所有權姓名	坐落	地照種類	照號	地照姓名	地目	面積	東西至	南北至	領照年月日	失照原因
劉萬良	橫岱山南	買契	不詳	劉萬良	熟地	六晌五	李玉亭 郭萬清	界堆 草溝	不詳 康德元年	商租繳失
劉天祥	卡倫山	吉省行政公署執照	同	劉天祥	同	五晌	高坤 本地	陶守成 溝	同 康德元年六月十四	被匪焚燒
劉寶林	來才河北	同	同	劉寶林	同	八晌	王和 郭永太	蓋文耀 曲富	同 康德一年十一月	剿匪被燒
張廣山	來才河	財政部照	同	張廣山	同	一七晌	周永江 邸山	草溝 張貴山	同 康德元年十月	商租繳照遺失
鄭殿有	同	買契	同	鄭殿有	同	一〇晌	陳文振 鄭殿有	草溝 張廣山	同 同	同
李興起	金沙河南	財政部照	同	李興起	同	一八晌四	張德富 張仲發	張仲 發	同 康德元年六月十日	被匪焚燒
同	金沙河	同	同	同	同	一八晌四八	張德富 李興起	宋景泉 張德富	同 同	同
何全海	依蘭縣城東南隅	同	同	滿成	其他	六百六十二方丈六方尺二十五方寸	城壕 官道	官道 壕溝	同 大同元年七月	江漲水此照失
趙鴻志	漂湯河	買契	同	趙生	熟地	五六晌七	本地 張貴	濠子 張貴	同 大同元年八月十四	因匪被焚
孫夢周	松木河沿	財政部照	同	本務堂	同	三〇三晌七五	孟侯姓 溝	河 照地	同 大同元年八	被匪損壞
馮德	八虎力河北	買契	同	馮德	同	一〇・六三	萬長林 孫長青	濠子 崔寶	同 大同元年	繳照遺失
同	同	同	同	同	同	六晌	杜有興 孫長青	萬長林 孫長青	同 同	同
李德榮	高力井子	財政部照	不詳	李祿	熟地	一五晌	世興堂 河	草甸 李祿	不詳 康德七年二月十五	因匪被燒
夏福升	石門子	同	同	夏福財	同	二五晌	夏國海 張興	呂長花 張萬和	同 康德元年	繳照遺失
賴永江	松木河東	同	同	陳廣發	同	一五晌	楊子雲 王起隆	李山林	同 康德五年	因匪房被焚燒
趙鴻喜	來才河	同	同	趙鴻喜	同	一〇晌	曲金有 孫福	曲金升 孟昭忠	同 康德三年	被火焚燒
林輝樓	西來才河東	買契	同	林輝樓	同	二六晌五六	張瑞金 王殿	孫廣和 王福金	同 康德元年	不慎遺失
高廷君	金沙河	吉省行政公署執照	同	陳景智	同	九晌	草甸 分水嶺	李姓 山根	同 康德五年	因匪房被焚燒
張有林	松木河東	財政部照	同	崔德祥	同	一五晌	孫福 王勤	河 孟廣才	同 同	同
賈青山	卡倫山	吉省行政公署執照	同	福壽	同	二二晌五	佟喜山	賈青山	同 同	同
王海	小法爾當	清字聯票	同	王永貴	同	一三晌一	王兆發 本地	吳景海 施安	同 康德五年三月	被焚
呂金發	田家屯	財政部照	同	呂存	同	一二晌六	呂東林 貴全	本地 呂萬魁	同 康德四年	被匪焚燒
張世儒	螞蟻浪	清字聯票	同	張景	同	二八晌四	本地 本地	溝子 水溝	同 民國十五年九月十五	被火焚燬
雷鳳	新卡倫	買契	同	雷鳳	同	一五晌五二	買萬會 張金榮	溝子 濠	同 大同元年三月十四	被匪焚燒
張振全	卡倫山	同	同	張振全	同	一〇晌	王財 高坤	水溝 草溝	同 康德五年	同
杜振魁	松木河南	買契	不詳	史萬金	熟地	三六晌	水溝 張德山	水溝 山	不詳 康德五年	被匪焚燒
李海	線磊子	同	同	李炳	同	一〇晌五	趙山	魏重山 界堆	同 康德五年一月三日	同
馬青山	石門子	同	同	馬青山	同	一〇晌	吳長珍 張鳳樓	宋永清 福	同 康德元年一月十五	繳照遺失
劉奎珠	西湖景	吉省行政公署執照	同	劉奎珠	同	五四晌〇九分	山 本地	王萬金 本地	同	被鼠咬碎
王殿君	橫岱山	財政部照	同	王貴	同	二五晌九	唐振山 李福	王太 小山	同	匪患遺失
范登魁	馬廠屯	買契	同	范登魁	同	二〇晌	馬青林 遲兆珍	萬振芳 朱景福	同 康德五年十月十五	不慎遺失
馬青林	同	同	同	馬青林	同	一五晌	官道 范登魁	萬振芳 朱景福	同 同	同
牛君祥	火燒溝	同	同	牛君祥	同	一二晌	牛均鳳 王文卿	宋漢祿 劉禎	同 康德五年二月十二	被匪搶去
劉禎	火燒溝	同	同	劉禎	同	四垧七	李和 水溝	牛俊卿 王興業	同 同	同
陸祥	橫岱山	財政部照	同	陸祥	同	二二垧五	草甸 李姓	草溝 郭堯	同 康德四年二月十一	匪亂焚燒
陸祥	同	同	同	陸祥	同	三垧五	李永發 陸祥	草甸 草甸	同 同	同

右記失照自登報日起滿三個月時如無聲請異議者不論落於何人之手均認無效特此聲明
依蘭縣長　許[illegible]李

失照聲明作廢

領名	坐落	地目	面積	東西至	南北至	失照種類及號碼	失照年月	失照原因
馮文琳	珠河頭道街	街基	一方丈二四〇〇	佟臘泉 官道	佟臘泉 長谷川	買契第五起十六號	大同元年	匪焚
受和堂業主甘荷生	小亮珠河西溝	墹甸	九〇〇〇垧	四七〇號 四六八號	山分水 山分水	荒字部照一〇八八號	大同元年毀傷	事變埋地朽爛
李廣豐	烏珠河屯	街基	一方丈二〇〇〇	于海洋 官道	錢仲三 吳祝三	甚字照八〇九四號	大同元年毀傷	同
陳鄭育英	一面坡西大街	同	三方丈八四〇〇	大街 四盛魁	劉敬九 張學成	買契號碼不詳	大同元年	匪焚
崔成山	烏珠河南市場	同	二方丈四〇〇	楊聘卿 高振東	楊聘卿 道	甚字照號碼不詳	同	同

右記失照自登報日期滿三個月時如無聲請異議者不論落於何人之手均認無效特此聲明
珠河縣長　宋天人

庸報募集滿洲各地分社
華北唯一重要宣傳大報「庸報」日刊三大張出版天津茲為完成報導使命並灌輸滿華消息起見除原有分社外擬招其他各地有願辦理者希函附郵票八分向奉天大西街四段一號「駐滿天津庸報社」接洽當將簡章報樣寄上也
4399

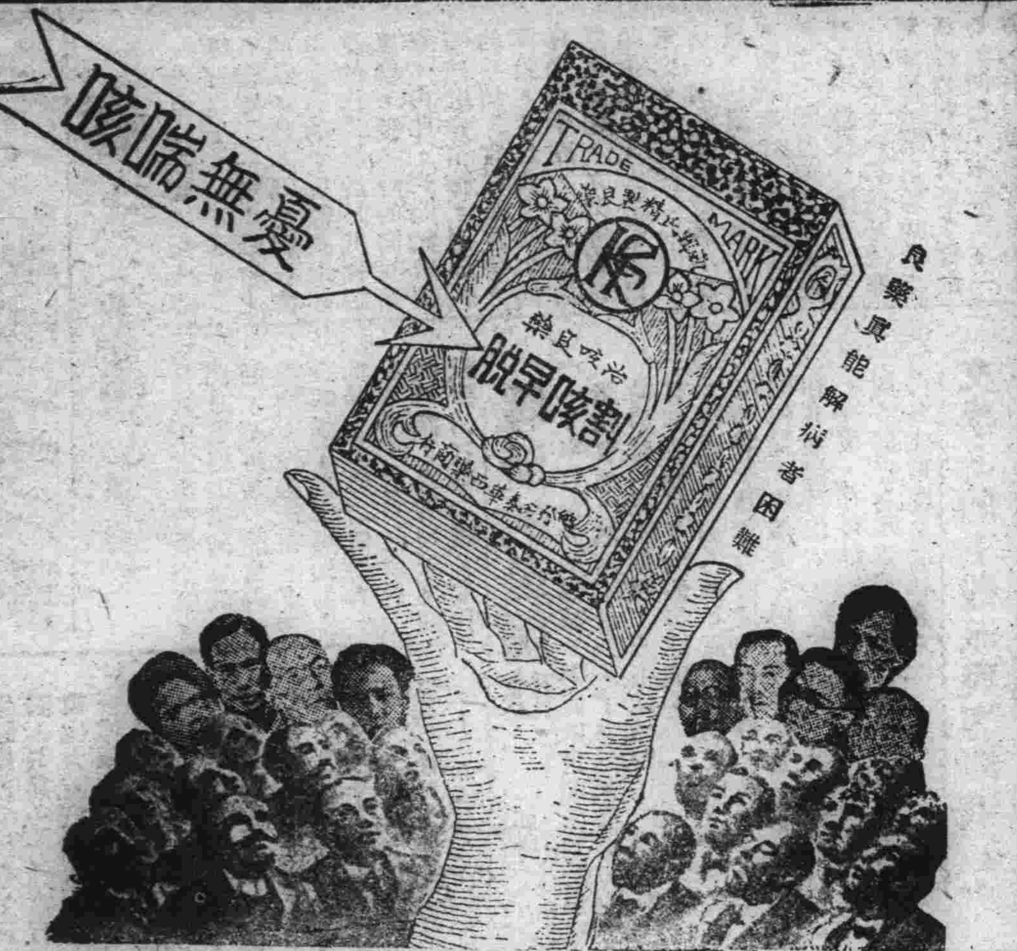

良藥眞能解病者困難

●價目每瓶 大壹圓 小五角 國幣

▲總發行濱江省正陽五道街 泰華西藥商行

鎮咳將軍

入了嚴寒的冬天　大人小孩感冒是不可免的　感冒是惹起肺病的根源　亦能引起舊肺病之復犯　凱輯氏割咳早脫爲醫治肺病！

主治
一四時感冒之咳
一男女虛弱之咳
一年老虛喘之咳
一小兒百日之咳

本埠各大中西藥店以及各省各縣藥房均有出售

外治內病 消積靈

不用針炙服藥刀割之苦，腹中積塊纍纍自消除，此藥在京津行消數十年，純用攻破之法，凡男婦老幼氣塊食塊，血塊，癥瘕積聚，以及婦女滿腹硬，如鐵石，日夜疼痛，經閉多月不通，乾血癆症，腹大成形，胎死腹中，邪胎逆產，速將此藥照方東之患處，藥由毛孔直入病所，由硬而軟，由軟而化，藥液沾力由大小便兩下，不受痛苦，不誤事，指日可愈，病化急速取下，孕婦莫使用，切要切要

●定價 大劑國幣八圓 中劑國幣六元 小劑國幣四元 外埠函購郵費二角並說明書備索

天津第四期考取第一名醫士李子久發明

哈爾濱獨家經售處道外桃花巷街 國氏藥房樓上 80

保險神卦 宋亞知 新發明神竹問事

敝人在二十年前，苦心研究佛法，即鬼神學，催眠學，圓光學，始終未得成功，復又研究神竹問事，即古代克竹法，絕非迷信之遣，江湖之法，此法會者極多，成功者極難，純係科學研究，佛法答復，眞有自動之能力，人人不可恩議、信仰佛道者，有事請來研究，不信神佛者，更要請來看看，如有不可解決的大事，保險自動答復，如不圓滿答復，分文不取，從來未聽說過者，自幼未見過的，均收半價，貧困無力問事者，免費，神竹問事二元，起碼，算卦一元，算命二元，時間早九時起，晚五時止，地址道裏新城東七道街二十二號院內樓上

宋亞知卦館便是　電話二〇七七號

雙妹老牌 花露水

牌子最老・質色最好・係取百花之精・提煉而成・質料純粹・香氣撲鼻・故全國風行・即兒童亦知之・

哈爾濱代理處
益發合 東發合 永和益 同興大 東和利 世一堂 恒順公 永昌盛 信衡商店 福綸商店 同發隆 公和利 福豐號 恒順昌 洪盛隆 廣順盛

總發行所 營口 奉天 廣生行啓

超等牙膏

雪齒固牙 滿口芬芳

生髮油

去垢爽潔 活血生髮

廣生行出品 各埠商店均有代售

猶太醫院

病房單間或公衆房間設備俱全收費低廉 電氣均有專門醫師診治自設化驗室化驗血便 及其他一切並有各科治療室愛克斯光透光照像

道裏中國五道街四十號 電話三四三二

哈爾濱區法院指定不動產管理人鑑定人
滿洲房產株式會社指定不動產管理人
奉天商工銀行指定不動產管理人
金城銀行哈爾濱分行指定不動產管理人

哈爾濱 不動產信託株式會社

哈爾濱道裡斜紋街四七號（中國十六道街拐角）

營業種類
不動產之信託
管理不動產買賣手續
辦理不動產買賣之介紹
房租担保放款
不動產之鑑定

電話
滿方……七二九三　常務董事 松田順三
俄方……七二九四　滿方董事 張廷閣
經理席 整理系……二二三六　李國鈞

出張所：海拉爾市北大街四一號 電話六七〇號

82

醫林介紹

專治皮膚 花柳病科 地址 道外中十一道街路東 正陽南國民學校對過

專門耳鼻喉科 醫士達次聶爾 道裡外國四道街二十五號第四戶松浦洋行迤西 接診時間 每日午前九時至十一時 午後四時至六時 電話七八一九 星期日停診

醫士壽爾泰斯 石頭道街九十五號二層樓 電話三一三五 現已返哈 照常應診

海北眼科醫社 道外正陽八道街路南 專門眼科 醫師文星泉 專治翳膜沙眼並二目失明症

醫士渥洛布林司及 道裡商務街二號第一戶 電話二二四五七 專治內科小兒科肺結核 接診時間 上午九時至十時 下午五時至七時 146

女醫士石克夫司喀牙 地址十四道街三十三號郵局隔壁 電話二九二 專門婦科產科內科 接診時間 九時至十二時 午後三時至五時 大安街五十五號德國醫院 150

醫師法依尼司基 專門內科 爲患者便利 診查詳細 特聘翻譯 主治心臟病 神經病 一肺病 胃腸病 診時 上午九時至十二時 下午五時至七時 道裡中國九道街三十一號樓上二戶 電話三九三六

德國專門眼科 醫學博士格利德恩耳 斜紋二道街即大同廣場十七號信託第一樓上一階 診療時間 上午十一點至一點 下午三點至四點 聘有滿人接洽

凡吾醫院 皮膚科 花柳科 小外科 道裡中國頭道街二十一號 診療時間 上午自十點至一點 下午自三點至六點 星期日只限上午 院長南滿醫學士 劉德新（凡吾） 電話四二四一號

德國醫學博士 老也月 專治內科各種病症 接診時間 上午十時至十一時 下午四時至六時 星期日停診 聘有滿人翻譯 住址 道裡外國七道街十號房三層樓上

堵平內科醫院 時間每日上午十至一 下午三至六 星期日只限午前 院長南滿醫學士 馬英泰 院址 道裏外國二道街（藥鋪街） 電話二七三二

女醫士奧蘭諾司喀牙 專門婦科及產科 接診時間十二時至二時 午後三時至五時 道裡面包街七十六號 電話四二一八號

鳳石內科醫院 道裡中國頭道街二十一號 南滿醫學士 劉鐵城 專門內科 診療時間 每日午前九時至十一時 午後四時至七時 星期只限午前 電話二二五八

醫士伍拉赫 道裡砲隊街一五三號 電話四九八一 專治內科並神經心臟病 電療 接診時間 晨九時至十一時 午後四至六 聘有滿人接洽

花柳病專科

醫師周闕五斯及 道裡外國六道街八號房第三戶 電話三三八八 專門耳鼻喉科及外科 接診時間 晨十時至十一時 午後四時至六時 151

明明眼科醫院 哈爾濱道裡中國頭道街 電話七五一〇 醫學博士石增榮 接診時間 午前十至一點 午後五至七點 住院有各等病房 疾病問答（須附足信者郵票）

鎮波小兒科醫院 南滿醫學士 吳翰藻 道裡中國頭道街十三號 診療時間 上午十時至一時 下午三時至六時 星期日下午休診 154

田沛恩 痔漏專科 午前十一時開診 午後六時止 患者親臨爲治 地址 哈爾濱道外正陽路南門牌十九號院內二十二號

德國醫學博士 羅森大理 專門小兒科內科 道裡外國四道街三五號七戶 門診 上午十一時至十二時 下午四時至六時 電話六九五七號 3865

醫士林德爾 道裡十四道街五十三號 郵局隔壁 電話三六〇四 專門產科及婦科各症 接診時間 自八時半至十時 午後四時至六時

醫士愛佈什甸 專治內科各症 道裡外國七道街十三號 接診時間 十一時至十二時 五時至七時 電話三七七五

德國醫學博士 特爾恩 專門眼科 接診時間 四時至六時半 午前另行約定 道裡外國四道街一〇〇

醫士牙信斯基 專治內科皮膚花柳科 每日午前八點至十點 午後六點至八點 哈爾濱道裡面包街外國四道街四十三號 168

治鑲牙之處 道裡十四道街三十九號 郵局毘隣三樓三號 俄牙醫師皮里坡七克 鑲牙吉諾爾金 通滿語

▲遷移啟事 齒科醫師 劉鳳書 遷移在道裡中央大街拐角斜紋街門牌七十五號 診療時間 上午十點至一點 下午四點至六點

專門牙科醫師 列、阿、柴木 曾在亞陸格斯及愛魯佈任醫師十六年 道裡馬街十五號房 接診時間 上午九至一 下午三至七 星期日十至一 164

齒科醫師 李蔭成 新設X光透線照像診斷 應診時間 上午八時至一時 下午三時至七時 星期日下午停診 哈爾濱道裏外國七道街五號

牙醫 亞陸哥斯及愛魯佈 創設於一九一五年 大道裡外國三道街七號中央大街拐角 電話四八〇一 接診時間 晨九時至二時 後三時至六時 星期日十時至一時 167

東倚齒科醫院 日本大學齒科醫學士 黃東倚 治齒牙鑲牙矯正牙 口腔外科 拔牙 補牙 時間 午前十時至午後一時 三時至六時 星期日停診 道裡外國八道街拐角

牙醫十鑲牙 馬子果倭依 道裏中國四道街十一號 自午前九時至十二時 午後自二時至六時

日本齒科醫學士 劉東亮 治牙，鑲牙，拔牙 無不精巧 定價公道 景陽街平安電影院南邊 東亮牙齒專門

開館十二週紀念

新年期中遠方男女占卜耗費二元錢？能知道一年之運氣好歹見信批明續招男女新生

（本埠問卜微末小事一元抽籤六角關係重大抽籤兩次二元六卓談命二元）

逢一切重大難解的問題本館都可迎刃而解新春即過男女前程運有良好轉機按月令推斷遠方來信寄卦費兩元連占二卦匯金三元他人合婚釋吉如不詳細敝館合婚以雙方八字考察妨碍有無貧富指明大合婚五元來函選擇吉日六元男女生辰說明◆哈濱道外正陽十五道街國泰影院西隣天然命館注意晳目周子良指導世人光明之路爲宗旨並爲迷路之同胞們作爲一警鐸◆若有急事遠方來信亦可焚香五柱及卦爻六書明何日以下往上廊面點清報一吉時問何事體並寫明占卜人爲官商及欲求舊事進步或問新事成否謀事在本埠或在遠方如與他人代爻須注明長輩平輩事管三月令高低前途動靜如談八字便知既往未來命卦合本館詳批流年好歹卦資五元面談算八字七元十五元細批十天二十元卦資郵匯先交不失信用空函恕不答覆對方掛號◆聖人云「信陰陽不遭橫禍遵國法不受官刑者」蓋由古迄今凡陰陽學說盡屬包藏禍福吉兇之數及研究善惡因果之理夫數理二字範圍廣奐包括人世所有幸禍吉兇無論富貴貧賤皆在定數中無爽也再以理論之凡人生各事半聽天命半在人爲既往現在將來命運皆在理字造定毫厘不差也以上乃數理二字眞妙理俗人往往不遭易數之道更以迷信論之實屬謬悞豈不知命運之學非言鬼言仙者可比如吾人有事間津只要推斷者學識深淵斷法精明則否泰必如立竿見影之効驗設斷者毫無術學知識則其推斷各事必相差千里進行錯悞耳故吾人一生盡關乎陰陽數理八字造化也本館能以決斷之六大問題列下第一問題卜卦知目前來意第二問題題僚幾時退降築陞第三問題前程方針動靜決定第四問題知終身財源幾分第五問題官知祖業能担多少第六問題知已身作何事業問病求醫夫婦離別以及八字流年運數大運分交財傷運敗皆能推斷確準且本術士以算盤術爲宗旨斷六爻書知月令好歹抽籤對卦準知全年否秦休咨靈驗如需故希官商工學各界無論男女若信數學占卜批八宇欲知流年命運者務來本館屆坐一談本術士定當竭誠以對　▲茲將本館續招男女新生習學卜術旨趣規章列下：詳章函案即寄面議皆可賚格高小以上學齡十五至三十識精神職健桑音宏亮學業優良品行端方凡嗜好價酒行爲滑稽者概不收授女生由女師教授女士卜卦亦同機有効男生子良任一年生每月學賚八元二年九元三年十元飯費每月八元費用按月先交須有保證人無保先交六月學費用合書明中途雙方不權退學期內無論發生任何事體保人負完全之責任督目生減學費二成女生如有家賁者減半價但畢業效力三年一夾甃交費減三成術學偉大對處仰贊逼歷全球無需川實此藝不經傳士農工商皆接洽學習所用三年些少學費將來學就功成業滿▲日鮮男女各國人能士皆可通信卜疑

天然命館目睹目術士周子良啟 9662

治淋大王

世界著名男女淋濁特劑

治尿塞來了　三五天奏功

治尿塞爲治淋界之唯一無二靈藥，因根治淋病之確實，令人驚歎，百人中至九十五之比例，竟在二三日內止膿，至遲亦不過五六日內見効，以及急性，慢性，下疳及化膿性各症，全能包治斷根，已爲全球醫界公認，以治淋病之聖藥也，

中央大藥房　哈市道裏石頭道街一〇九　電話二九五二

●專治咳嗽「劉氏金丹」

◎主治 嗽咳肺病 癆傷咳嗽傷 痰喘感冒咳嗽等症

定價每盒一元 付每一角

劉氏藥仙膏

主治婦女 經血不調 赤白帶下 子宮寒冷 肚腹凝滯 疼痛等症

哈爾濱道外十四道街 老福春堂總售處

養血保坤丸

主治婦女調經和血 去瘀積 去瘀寒 去瘀血 俱病除淨 必能得子 無受苦腦 請服試之 言之不謬 定價每料三元

金剛藥片

主治男子虛弱 先天不足 腎虧精損 老年精衰 小便夜頻 精神疲倦 耳作蟬鳴 腰腿痛等症 定價國幣

大盒五十片二元 半打十元
小盒二十片一元 半打五圓

外埠各大藥房皆有經售倘無處購買將款匯哈爾濱本藥店無悞原班回寄郵票代價均可

哈爾濱道外正陽十四道街 老福春堂

春天（放送劇）

〔陳亦文〕

少女：「那未免太認眞了：」

青年：「唉！社會上的事，並不都是適合書本子裏的，也許我太認眞的緣故，於是社會的風濤，便不時的向我衝來，由此，我開始感到一些社會情形，假面具的生活，實在是難以入應負，並且我又缺少社會化的手腕，「失業的嚴重問題，立刻襲到我頭上來，大大的喘了口氣」。

「兩年來我做過小職員，店員，甚至於在找不到職業時，賣過小工，多半都是因爲我太倔强了的原故」。

少女：「眞的是流離顚沛的活活這短短的生活過程啊！可憐！你的心的創傷，不知在左一道，右一道的有多少！何況又都是尙未復舊，這也難怪你太消極了」

青年：「底確不錯，現在我無時無刻的不在探尋着求「活」的路，每天在我的眼前所表現的人生劇，我都仔々細細的分析它，理解它，但是實行，在我底確是困難到極點，所以我現在的苦悶，只是集中在實行的問題上」。

少女：「眞的，有許多人，都是那樣，那只是缺少當後援的勇氣，況且像你這樣的單調生活，不再加一點另外的調濟，你的性格，更變得乖張了也未可知的！世界上，像這樣的人，並不少，這只是由於主觀過深，或者是受到的社會的打擊太深，本打算向正道上走，但是都執膠於空想，而又缺少實行的毅力的緣故，臟！尤其是營單獨生活的青年們，有多少在苦悶於現實，而冷化了自我，放棄了前途，眞的，我認爲這種現象下的人們，只缺少一種實行的後援力而已，人生是在一種極複雜的現象下，所形成的人的應走的路，然而中途，歧道旁出，崎嶇不平，許多的人，往往因爲了這一點的小障碍，便承認了是失敗者，而放棄了責任，在他們想！這是社會的惡果，便痛罵着周圍，玩弄着人生，社會！

——未完——

新詩 ‖文選應徵稿‖ 春風吹激了我的夢

傷忍

忽然被一陣花香的誘惑所薰。我知道那是一朵將要枯了的石柱，是我在患難中磨練的侶伴，牠是那坑底惟一的一朵花，也同是倍受過魔鬼的摧殘。

我停住了脚步，向那坑底瞻望：那一朵枯萎石柱花，正在那坑底呻吟鬱嘆。我不忍兀自的離開那裏，然而也不能竟拖他上岸，我繞着那深坑排徊，無計可施，只有對着牠感到同命的相憐！（未完）

情東北名人軼事

本文有著作權，嚴禁轉載，一俟刋佈完竣，即以滿日兩國文字鉛版出書，發行問世，以同公好，無論何人，不得翻印鈔襲，侵犯本著作版權，特此謹啓。

〔五八七〕

地位卑下。不敢怎樣，明目張胆，爲所欲爲。比及英積華旅長，於上三四月間，因公返呼，於檢閱駐在軍隊，公事完了。閑居無聊，與二三幕賓，散步閑遊，於偶發清興，到小桂仙下處，由一名老鴇，紹介之下。挑識桂仙，下榻該處。春風一度，異個巫山雲雨，夢魂飛越，十二山峰之後。英氏於領略溫柔鄉況味之餘，不惜假意誇譽，信口雌黃。謂：『本人自從軍以來，屈指迄今，已二十年之久。所過青樓妓女，閨閣〻姝。以及酒社嬌娃，舞榭麗女，無慮數十百人。其性情溫柔，丰姿俏麗。且慧美多情，舉止莊重，若桂仙女史者。實屬罕覯然若朝星。戎馬半生，向未一睹。更兼本人，自少年從軍之日，即有一番志願。同漢光武帝，所說之言相同。謂：娶妻願得陰麗華，仕宦願作執金吾。大丈夫果能如此。即算志得意滿，不忝此生。本旅長，少壯之時，立志從軍。目的即在，憑仗此一幅好身手，一刀一鎗。爲國家開疆拓土，掃蕩煙塵。外則名垂竹帛，宜勞家國。內則顯親揚名，榮耀本身。並於晚年功成隱退，息影林泉之際。選擇一山水清幽，風光明媚之地。修築三間茅屋，納娶幾名佳麗。晝則寄興花鳥，寫意陶情。夜則聯袂歌舞，消磨歲月。俾下半生，於品絲調竹，倚翠偎紅，快活氛圍中。輕輕度過。庶乎不負，及時行樂，逍遙自適之旨，而足以快慰此生也。不想主意及此，而厥志未遂。屆指自束髮從軍，以迄今日，二十餘年，國家烽烟未靜，個人志願猶違。往日壯懷，徒成幻夢。所有當初神馳夢想之事。猶未得達。轉盼迄今，目的徒呼負負而已。但本人天性醇厚，兒女情長。雖於戎馬蒼皇，軍書倥偬之際。馬首所向，足跡所經。亦未嘗不寄情花酒，偎絲倚紅。藉以寄興陶情，消遣歲月也。因之，歌台舞榭，

══鮑貴卿升任江省督軍各方紛電致賀══

暖流的公開狀

胡庸

一，丁寧以至大的熱誠，總使這貧窮的刋物與諸位會面，然而不幸的，丁寧在患着病，他的舊時代從下期起，是不能執筆了，我們只有期望他早日的恢復健康。

二，暖流不是個人的私產；我們在渴望青年文筆人賜予熱和力的援助，如肯惠稿請寄濱日編輯局，支離先生轉，封皮註明「暖流」以免和其他稿件混宥，

三，今後，在可能範圍內，是盡力使暖流在質的方面提高水準或充實一些譯理論文字國內外文壇消息的紹介。

文學上的主觀派與客觀派

徐適

……兼致陳亦文

伏埋在母親的懷裏時期，含吮着母親的乳房時，已是充分的現露出的，到了思春期過後，這變化愈加顯明，於是神秘的性的生活，便變成了他們幻想的核心：在心理上隨着兩性間的生理的發育，漸次發達，而生起了性的苦悶的基底，在加以內外刺激的襲來，便造成了青年的性的苦悶的總因，因此我們可以知道性的衝動和性慾生活的慾望，是青年人必有的要求……。這些話本來是醫學上或心理上的事；但爲了要闡明一件事理的叙述，原也不算贅言。

說到這裡，似乎可以引證廚川白村在苦悶的象徵裏的話解說；「在內心燃燒着似的慾望，被壓抑作用這一個監督所阻止，由此發生的衝突和糾葛，就成爲人間苦……。倘不是將伏藏在潛藏在意識的海底裡的苦悶，即精神底傷害，象徵化了的東西，即非大藝術，淺薄的浮面描寫，縱使巧妙的技倆怎樣秀出，也不能如眞的生命的藝術似的動人」。

由於以上所述，這些根本神妙的細膩，任憑如何精慧的外的觀照，秀出的技巧，是不易認識的，於是這難題，唯有青年人自身的體驗爲最清晰了。（未完）

長篇小說 似有緣

〔四〇六〕 責賢著 禁轉載

第十回 只因愛恨情難爲愛 似有緣憔悴嘆無緣

不住又流淚道：『現在是一點兒希望都沒有了，他說孫家將他們全部礦產的許可扣留作質，如果他們悔婚時，他們的產業就會全被取消的。』柯太太默然些時，便試問玉瑚道：『那麼你打算怎麼樣呢？』玉瑚這時想要說出自己方才決定的意念，但又一時沒有充分的毅力，遂暫說道：『我現在也沒有主意，方才楚庸來說，除了和他共同出走之外，沒有別的辦法。』柯太太忽急問道；『你答應了他嗎？』玉瑚搖頭兒道：『沒有，我說：得和您商量。』柯太太道：『這事情絕對作不得，你要知道那樣一來，簡直就是害了他啦！說實在的，我也是非常地喜歡他，我極願意妳能和他結婚，可是現在地情勢不許可，你若愛他適反害他。你想：楚庸若是和孫小姐結了婚，有那麼大的家財，再加上孫小姐父親的幫助，他又是個有志氣有作爲的人，將來在社會上，一定大有希望。可是你若和他出走呢，那就完全相反了，他家產業一被取消，孫家再和他爲難，他的前途就沒有希望了。再說；這樣一作，使他家庭父子，都失了和氣，縱然妳暫時和他出走，在外邊生活，將來還能總不見公婆嗎？若是爲妳損失了他家庭許多財產，孩子

古人對於春天的哀感

表現在元明雜曲中的情緒（林寶）

草薰雲，日遲遲，王孫士女春遊戲，宮殿風微燕雀飛，池塘紗暖鶯鶯睡，正値着養花天氣。——姚牧菴：撥不斷

。楊柳岸秋千高架，梨花院仕女鞦了，纖手輕按小琵琶，花明春富貴，佩響玉交加，東風人試馬。吳西逸紅繡鞋。

「宮殿風微燕雀飛」「梨花院仕女鞦了」絕非鄉間的情景。至於寫民間的春天的呢，我們抄一支張雲莊的柳營曲：水邊門，樹圍村。雨初晴，滿川花草新。雞犬欣欣，鷗鷺紛紛。占斷玉溪吨，愛殺公不入城闉，喜陳摶高臥煙雲，陸龜長散誕。陶元亮自耕耘，這幾君都不是等閑人。

本報主催文藝作家選 各方獎品陸續贈到

本報此次主催之北滿文藝作家選，原爲振興建國精神，提高興亞文化，藉以輔成東亞新秩序建設之聖業，開辦以來，幸蒙各大文豪，不吝珠玉，紛紛賜教，琳瑯之美，目不暇收。本報同人，何勝榮幸。復承官民各界聞人紳士，慨解仁囊，允予贈賜獎品，尤屬熱心文化，關懷公益，誠爲新滿文學，推動之原力。邇來已收到者，計有

商工公會會長張鳳亭先生現金二十元

第一國民高等學校校長馬榮選先生現金十元

私立龍光商業學校校長王耀秋先生書畫碑帖四大卷

以上各品爲已收到者，至尙未收到之品，亦請早日擲下，以便檢討分配，而免延展定期。關於徵文揭曉日期係訂御訪日宣詔紀念之五月二日，爲日已近，有志於應選投稿之士，希速寄來大作乃禱！

利達號電汽材料店 哈爾濱道裏十二道街二七 電話二五七〇

新到 各種電動機及一切電氣材料 無錢電附屬品批發零售

市署立案 建生簿記學塾 招生廣告 5032

校址哈爾濱道外正陽四道街拐角樓上

第三十六班（男女兼收年齡不限 時間午後五時至七時 午後七時至九時）定於四月廿五日開課

教授課程簡擧列左

銀行簿記 如活期定期存放款項特別存放款項倉庫抵押各種儲蓄債券決算各表應有盡有

商業公司簿記 雜貨期限買賣代理客戶載紙抵押匯兌生財麻袋糧石股票各帳

工業簿記 油坊火磨以及各工廠帳原料材料成本販實右列各科均繪圖詳告

本埠巨商 來華金店會學業於他校又來敝校補習望學簿記者注意幸勿自悞

▲舊帳換新帳一切手續以及報告稅捐局各表均繪圖詳爲解釋本校備有簡章無論本外埠函索附郵票四分必寄

哈爾濱 協和自動車傳習所招生 南崗夾樹街三號

一．目的 本傳習所爲造成優秀之司機人材以供給社會之需要爲目的。

一．科別 本科，受驗科。

一．卒業 期限四個月。

一．課程 自動車機構學電氣學運轉術修理學自動車法規則。

一．教師 北滿負有盛名講師小巖卓

一．程度 須於國民優級學校本業並年齡在十八歲以上者。

一．設備 備有汽車四台並有多數之實驗品

一．備有詳細之簡章函索即寄（附回信郵票）

合資會社 松茂洋行

室內裝飾用品 棕製脚擦 各樣油漆布 鐵製脚擦 家俱用布 自起窗簾 棕製地毯 各種煤爐子 錯樣雜貨 批發零售

哈爾濱道裏石頭道街一〇七號 電話三一八二番 3867

新華樓 小賣部 西餐部

適合隨今特備各種清潔菜品 助君加餐有益衛生 新設西餐部每日午間開售午飯 午後晚餐咖啡味美價廉

道裡新城大街 電話帳房 二九九四 五八二三

關心兒童教育者注意

現在報告諸君一個消息就是本埠專寫童話的李一君萍所著之「志英冒險記」現已開始發售請關心兒童教育諸君速來購買

商務印書局啓

▲欲養鷄者注意▼ 初生雛

本場專飼養「耐寒」多產「强健」單冠白色來克亨種鷄四千餘隻，採用大型電氣立體孵卵器孵化現已開始孵化敬請全國有志養鷄諸君早日定購欲知詳情備有營業要覽請附郵票二分函索即呈

哈爾濱市香坊東門外北馬家農園電氣孵化養鷄場 電話三二二四號

市公署立案 郁文打字養成所

失業的痛苦尤甚於失學！打字是女子職業的捷徑！

▲日滿文打字班續招新生（隨時報名入學）

本所設備完善教法精緻每期畢業生服務各地成績然故外埠女生均不約而同紛紛慕名投入希有志學者於入學之前宜注意以下三點（一）學校的選擇（二）技術之徹底！（三）職業的解決！

聲明！不能持有本所發給之畢業證書赴各處投考或任事者並非本所畢業生（每有由他處畢業而）此因責任攸關故特聲明

地址哈爾濱道裏斜紋四五道街中間經緯街八十四號

招生 謀生好機會

一，哈爾濱市公署許可立案

二，教師由東京寫眞專門學校畢業

三，三個月畢業保險學成

四，教師講解詳細教授親切編有詳細講義與衆不同學費低廉

五，欲索簡章請寄郵票二分

哈爾濱北馬路 日新照像學社

養鷄

本場備大型立體電熱孵卵器壹台能容一萬六千卵其器內溫度濕度空氣均合生理裝置故孵出之雛强健無比較其他人工孵出者實有霄壤之別專孵年產三百餘卵之（白色來克亨種）鷄雛現開化開始請諸君預約從速以免向隅如欲詳知本場備有簡章及預約書函索即寄 4808

哈爾濱市香坊區延福街天興鷄場啓

小兒科專門 正廉醫院

院長醫學士 孫正廉

診療時間 午前九時至十二時 午後二時至六時 電話四三五九 道外許公路八十八号

美容室與醫界又一新貢獻 「愛吉瓦得」生髮藥水！

是脫髮的勁敵？ 調美的福音！

凡患脫髮者不但有碍美觀而且有變爲禿頭的危險（愛吉瓦得）護髮藥水是瑞士國伯吉沃藥廠最新發明不但具有保護頭髮的效力且能去枯生新如患有脫髮者及病後貧血脫髮症者等不可不試用

蕁麻苗液製成

各大藥房均有出售

獨家代理店 法商 世昌洋行 炮隊街八十八號

濟坤產科醫院開幕

啟者鄙人已經辭去哈爾濱赤十字社病院婦人科職務由二月十三日開始在左記地址開設濟坤產婦科醫院照常應診

診療科目 專門產科 婦人科 南滿醫學士 楊振國

診療時間 午前十時至下午一時 午後四時至七時

▲院址：道裏中國頭道街路南一二號

明星照像館

先生們！女士們！您要拍理想的明星式的照片快請到……明星照像館去

藝術精美 準保滿意 道裡十二道街路北 中國銀行西隣

律師古巴爾闊夫 滿方主任呂希顏 法律事務所

主要業務

1．代理民刑訴訟

2．賬簿之指導及決算表類之製作

3．會社之新設·改組·清算·等之登記

4．不動產上文件之整理及移轉登記遺產繼承登記

5．商號名稱登記及各項稅捐之諮詢

地址：哈市道裏中央大街四十二號 電話四二一四號 4067

德國醫學博士 林特聶爾

專治 皮膚 花柳 新舊淋病膀胱炎 暨頭髮脫落諸病

本醫社診治諸病特備各種電療機 電話六一六四 爲便利患者診病聘有滿人翻譯 診病時間每日上午九時至十時下午四時至七時 住址道裏斜紋街萬國農具公司隔壁五十號二樓四戶

新開幕的 松江春飯店

屋宇寬敞 裝璜美麗 宴會佳賓 擧行婚禮 是最適合時式的

道外正陽十四道街路南 電話八三三九號

〔第三種郵便物認可〕　康德七年四月九日　星期二　濱江日報　陰歷三月初二日　第八一四一號　第七版

南歐黑衣宰相（二）

墨索里尼的夫人 是一個十足的鄉下婦

墨索里尼的太太在五十二年以前誕生於義大利福利附近的小村落中，在她幼年的時候，正像其他農人之女子一般的受過貧窮，飢餓，過分的勞作的痛苦，當她父親去世以後，她的母親就到墨索里尼父親那裡做工，他是一個鐵匠，因為收入無幾，開了一家旅舍，以資彌補，墨索里尼太太在幼年時候，隨着她的母親在那裡做工，也就在那裏遇見了墨索里尼，那時候年輕的墨索里尼時常被警察們跟隨着的，他的母親是一個學校女教師，所以當地人有什麼疑惑不決的事都去問她。

後來他們到羅馬去住，而他們的長女愛達也長大了，嫁給了年輕的而多才的齊亞諾，不過墨索里尼的聲勢果然一天天的浩大起來。她的生活。完全在家庭裡面，她也並不去預聞什麼政治，所以關於義大利的政治消息，她和

墨氏和她的興趣完全不同

平民一樣，只能在報紙裡看到的，她並不接見賓客，也不為報紙雜誌寫甚麼文章，而她的照片，更是難得一見的，因為他除非他的兒女結婚的時候，或是難得去為醫院揭幕的時候，是不肯輕易拍照的，所以在十七年來法西斯報紙上登她的照片，至多不過六次，這與羅斯福夫人等比較，真是相差得很多了。

在墨索里尼的家裡，共有十間臥室，至少有三間很大的起居室，一間圖書室和一間大客廳，但所用僕從只有四個：一個廚子，一個男僕，一個女傭和一個年輕的使女，在屋子的外面，有大花園和廣闊的行人道，因為墨索里尼太太最愛養雞，在每一角落裡，可以找到她所作的雞籠，不過這些雞籠距離她丈夫的臥室是很遠的，因為他需要酣適的睡眠。

銀色雜記之一

劇本意識

我們無可諱言的，中國的影片事業在目前已是從萬難的環境中拔出足來走向一個新的階段去，而滿洲的電影事業也在蒸蒸日上，滿裝着彭勃的氣息，但是我們覺着他們受到美國影響太多，把一種會有教化性的電影藝術的高尚意識拋棄，而專追求金元國的消遣一途，這却形成了一個嚴重的問題。

在人生的原則上我們並不反對人類在工作之餘來尋求消遣，使人類疲憊身心得以有所休息，如在他們消遣之後而更能使他回憶不就更好嗎？何况電影藝術的本能上就有「智識的啓發」「情感的陶冶」「人生的真諦」的含蓄，也就是他的更大的效能。

我們看到目前中國影片一味地迎合觀衆的低級趣味心理，模仿着美國影片裏淺膚部份的皮毛，增長着民族的頹廢的觀念，這不能不歸罪在中國影片從業員的對電影藝術的不能深切了解。

但是我們也不能忘了中國好萊塢的上海的環境，這地方的人只有小聰明，太會投機，太注重生意，尤其是電影事業，老是跟在時代的屁股後頭走，甚或被時代邁過去多麼遠，真是十分應當注意的事，他們好像不知道人們應該挽住了時代的輪子而向前猛進文明的進展在於超越時代，並不是追在社會後面，我們在社會的漏洞口用兩隻手去接漏，雖然裝滿兩手，這只是完成了私人的滿載，於社會無益，而有損文明的進展在於發現社會的漏洞而設法補塞，更好的是換沒有漏洞的新袋，起初你也許覺着你辛苦了一番而毫無代價，記住，你應該并不注意到你的兩手從社會的漏洞中接到滿了的代價，而社會因為你而補塞了他底漏洞，那才是你的最大的報酬。

電影從業員的投機心理，就是張開兩隻手來接受這破洞，社會的報酬，而落在時代的後面永遠追不上時代，可是當觀衆厭倦了你們的把戲時應該怎樣？所以在目前我覺着中國電影界有重新整理的必要，從妖術的「火燒紅蓮寺」（有聲影片），「武則天」，「化身人猿」的漩渦中，努力完成你的更大的使命，走向更偉大的境地去。

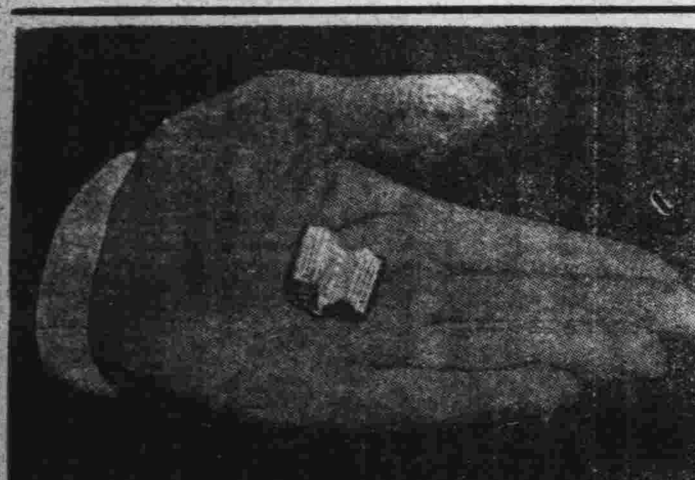

＝世界最小的書＝

天氣豫報也得小心

因為能誘引敵機空襲

·桐·

在科學進步的現在，無論何國，均用無綫電報告天氣預報，不過這天氣預報，有的時候吾們倒不很注意，但是不且不放送，的確實覺着不方便。

英國在這次大戰開始之後，立時就停止了天氣預報的放送，原因是什麼呢，就是這天氣預報，被敵人聽着了，倒反給與敵機一個很好的空襲的機會，尤其是英國海峽一帶，天氣變換無常，假設和平常一樣，每日放送天氣預報數次，那直不兩樣，向敵人供給情報，不過話又說回來了，英國氣候多雨，一般民衆無論當天的氣候如何，每逢出門都帶着很靈便的小傘，所以雖然現在沒有天氣預報的放送，並不覺着意外的不便。

同樣的，在德國方面，自從去年九月十八日以來，也拿着軍用的理由，對於和英法接近的西部國境放送，在夜間，或雨天也都有限制，這不用提當然也是恐怕放送電波把敵人飛機誘導來空襲，尤其是最滑稽，最可笑，是洛伐克放送局，因為他仍然滿不在乎，關於天氣預報每天竟放送三次五次，並且都很準確，德國政府聽着於是也用電波把他大大的叱責了一頓。

滿洲史地古蹟誌

〔續〕　白鶴

10老鐵山之牧羊城

地當大連灣海岸之『老鐵山』上為一殘址僅存之土城，建始之年代，依『攷古學』上證明，判然為漢代遺址，但據『歷史上』之攷察，乃又為『高勾麗』時代所築，基於此等場合，徵之於城壁之包含層，可知此城為漢代之中世所建，迄唐『高勾麗』時又加工改築之，故該城應視為『漢代』遺跡。

11蠶廠屯古城

地當驛之附近『山咀屯』之東方，有殘缺之城址，近民舉稱曰『高麗城子』，建始之年代，約在『高勾麗』之季世，以無史可稽，茲依傳說視為『高勾麗』之『遺跡』。

12前土城子

地當『蠶廠屯驛』之前，依諸近民傳說，均認係『高麗城址』且亦有呼為『高麗城子』者，測其建始時代，似在『高勾麗』之季世，亦列入『高勾麗遺跡』之一。

在西洋的傳說

萬愚節

四月一日是萬愚節，按西洋的風俗，可以盡量的說謊，欺騙，於是難免發生許多意想不到的笑話，然而萬愚節是怎樣的節日呢？為什麼到這天就可以隨意說謊？我們不妨找些較有根據的資料來談一談。

在許多英文的書藉裡，甚至百科大全書之類，對於四月一日萬愚節，也說不出它的來源和義意。但我們可從「四月」尋出一些蜘絲馬跡，近代的四月，在羅馬歷是二月，而且英文這個字據說是拉丁字蛻化而來的，這字的意義是「開端」，也就是春之萌芽」。百科全書却說它本來是用以紀念維納絲女神的，四月一日起慶祝祭祀，舉行四五天的運動大會，到十九日則於西力絲神的名義下舉行馬術競賽，二十一日為羅馬的國慶紀念日，二十八后四日便是有名的「花神祭」。

安格魯薩克遜人以四月為『復活節』的根源，在二十四日，是『聖馬克夜』據說這夜可以看見所有定死刑的魔鬼從教堂窗前經過，這種說法當然是無稽的，世界對於春之到來當然都歡祝，即在西洋，也有一個各種宗教同歡的節日，採用耶穌教的儀式，西洋人對這始終沒有淡忘。

根據這一點，於是有人說「萬愚節」是紀念耶穌被安納絲送給賽發絲，由賽發絲手中轉送給皮拉得，這段故事，不過這說法不相像，難到就因為這樣的褻瀆行為可以從此隨意說謊嗎？

另一個來源說萬愚節是傳自印度，那地方稱「春分」為胡力節，這天隨意傳送不可靠的消息，十六世紀以後，法國最初改用新歷，買利第十一世在一五六四年頒令以正月一日為新年，廢除四月一日，有些人守舊不願更改的便要受旁人的愚弄嘲笑，直到目前蘇格蘭鄉下還有這種習慣存留，在十八世紀這個習俗遍傳歐洲。在蘇格蘭則稱這種戲弄的手段為「捕捉杜鵑」，含有半友誼半憐憫的輕侮態度法國則叫作「海魚」意思是說四月的魚都是小魚，很容易捕捉。

這一些文學的傳說記載，雖然不足全然指明「萬愚節」的來源，但我們可看出當時它的意義來，決不是現代那樣的單純。現代的萬愚節只是說謊，欺騙，利用信件或是電話或其他手段，所以有的愛侶因此而分離，好友而絕斷，或是發生了什麼意外。這都是可能的事。至於東方人為什麼也要效法西洋人的舉動，其意義實在淺薄得無法說明。

（小青）

李萬春今年要倒眉！

星相家說他流年不利 「一勇之夫」終無大成就

京訊：據說：李萬春在他小的時候，也不過就是十一二三歲左右的光景，有一次他父親（李永利）敎他學「落馬湖」因為有一個身段不會，他父親抄起茶碗便砍，一下子正砍中他右眉的眉心，落了個殘疾，到現還隱隱的有個痣痕。後來，曾經有多少位星卜家給他看相，說他眉運最不好，最犯相，勸他到走眉運的時候，頂好在家歇上一二年，否則要有災厄發生的。這話，說來也奇怪，現在竟會應驗了。今年李萬春正好三十歲，也正是走眉運的時候，從正月起，竟接二連三的出事情，一直到現在，還沒有消彌了，破財傷氣，家裏病人口，事情不順序，……特別是不賣座，降到一二百人左右。

他家是最相信星卜之術的，記得在沒有多久以前，有一天萬春跑到西河沿的一位「釣金鼇」大相士那裏去看相。這位大相士見了他，劈頭一句就說：「你現在準遭了一種什麼事情，而且因為你看你的眉毛，完全凝滯了面上帶着……」一番話，句句打入他的心坎，說得他無精打彩的。

前些天，他有一次，又同着張君秋跑到市塲的「問心處」去算命，那位先生也發了一番議論，這位先生算李萬春的命，說他終不過一個「將才」，到了兒，也是一個將位而已，終久不過是累死為止，求大富大貴，實在名歸那是沒有。因為他的命中，是個沒有深謀的「一勇之夫」。給張君秋算算他是個「帥才」，說他終久是個「一家盟主」，因為人沒有尖刻的計算，是不會失之于忠厚的，跟那個命就不同，命算完了，大家都說這個命算的實在對。李萬春，今年是星相家所謂的「坎兒」，所以提不起氣來，一直衰微到現在。

（胡林）

歐羅巴的將來（節錄）

賓遜西安著　書先譯

亞美利加合衆國，亘凡有的階級青年們，甚至於年長者，他們對於民主主義，一般懷疑的觀念，更是出乎吾們意料之外。至於歐洲，這種傾向，亦相當深重。

英國擁護民主自由之心理極為强烈，英國無論如何階級，大部分均極尊重他們的祖先傳統的自由思想，尤其是他們的祖先，為自由而奮鬬的精神，如日常生活的權利，根據憲法市民權的擁護，以及言論自由，均極為彼等之所尊崇。但是彼等對於內政黨組織而選出之政府，換句話說，就是彼等對於民主主義政治制度的價值，却有極多不可掩飾之懷疑。

英國的支配者為恒久的唯一的階級，亦即所謂係由於寡頭政治組織而選出者是也，沿習既久，民衆亦漸次認識支配者之為何如人，勞働黨雖曾在一度極短的期間中，脫去寡頭政治的羈絆，但於一九二四年，實掌政權時，眞能代表勞働階級者，却無一人存在，原因是什麼呢？就是他們的指導者，投入於寡頭政治之中，和他們合而為一，名利熏心，早己忘去一往自己是什麼階級了。

對於這種狀態救濟的方策，當然不是可以抑壓的，因為你愈想抑壓，或愈想組織化，那種方法，倒反是驅民衆走入法西斯之道了，所以若想令民主主義，長存於世界，勢非改革其機構，使其接近於大衆意志不可。

但是此次歐戰，決非一次之爭，即可解決的必發展而為連續的戰爭，其結果，經濟的，社會的，政治的，畢竟能演成如何事態，恐非吾等所能預料及的。

不過革命的戰爭，或意識的戰爭，均與類似宗教戰爭相彷佛，不能急速解決，在人類的歷史上，類乎此次戰爭，繼續二十五年三十年的事實吾們早已知之甚熟，從而吾們對於此次戰爭，似乎亦不能例外的。

—終—

永餘攝影社　道外景陽街路西 即東北旅館南鄰 電話二三二三番

有多種新穎的布景　雅緻不俗　照富有藝術的像片　包您滿意

4149

裕源商塲　正式開業

新城東十道街路南

西服呢絨　批發零售

定做男女西服及大氅

自設工廠裁縫技師手工精良　所做西服及大氅準保適體滿意

恒昌茂百貨店

春風嬝娜：春光媚　男女大衣都齊備　協和服：純毛料　請來看看便知道

地址：道裡南市場（大汽車終點）

欲免除火患　請用**耐火漆**

售價低廉　歡迎試用　備有說明書　函索即寄

經售處　本埠道裏外各大油漆行

製造者　哈爾濱道裡商務街一六　**北滿耐火漆製造工廠**　電話五〇四〇

為了嗜味界的口福　起了烹調的革命　開劈了革新的食園

這裡有

藝術化的禮堂……適合文明式的婚禮

衛生化的食堂 典雅的飯廳……適合顧客的宴會便酌

諸位請到

濱江飯店吧！

地址道裡水道街三號電話（顧客八七三五 營業六五一〇）

康德七年度第二期新生募集

一、募集名額：第一學年一〇〇名、第二學年插班生干若名

二、報名日期、康德七年三月二十日為止

民生部立案　私立　**哈爾濱大陸日語學院**

三、試驗日期：三月二十五日、

四、報名處：哈爾濱道裡中國七道街二〇本校　分校：哈爾濱南崗郵政街

「詳細簡章函索即寄須附郵票二分」

孔明大藥房　廣告

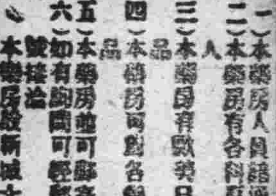

（一）本藥房人員語通滿語
（二）本藥房有各科專門醫師診療各科病人
（三）本藥房有數莫日本新發明之各種藥品
（四）本藥房有對各縣市醫師醫院批發藥品
（五）本藥房並可郵寄藥品
（六）如有詢問可經郵局或電話七二六一號接洽
本藥房設新城大街十二道街南角拐

日語及數理夜班生募集　午後自四時至八時有各種班

報名　隨時

民生部立案　私立哈爾濱　**松島日語學院**

校址　哈爾濱道外十一道街

松島學院

勿失謀生良機

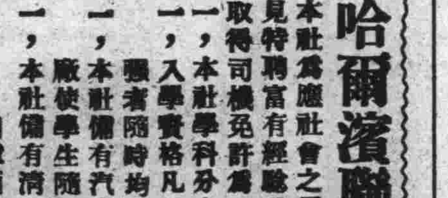

哈爾濱聯友自動車學社招生

本社為應社會之需要及一般青年謀得永久之生存技術起見特聘富有經驗教授數人負責教練造就專門司機人材使取得司機免許為目的

一、本社學科分本科，研究科，修理科，計三科

一、入學資格凡年齡滿十八歲以上受過初級教育身體健壯者隨時均可報名入學

一、本社備有汽車數台試驗機械多種並設有汽車修理工廠使學生隨時參觀實習以期深造且學費低廉

一、本社備有清潔宿舍以供遠來學生住宿費用從廉

簡章函索即寄（附回件郵票）

社址哈爾濱市道裡斜紋三道街十號

紙類直輸出入商　合資會社　**萩原商店**

哈爾濱市石頭道街一二七　代表電話番號二二九一七

支店　齊齊哈爾　海拉爾　佳木斯　牡丹江

52

春光運動大好季節

本店應時備妥流行運動物品

運動服裝，鞋，籃球，及其他運動用具　應有盡有物美價廉

健生體育商店　道裡新城東六道街

北滿自動車學社　招生

本學社開幕為日雖淺但報名人數大有可觀此不外社內之一切設備完善及教法精良之關係第一期學生業已畢業現正開始招收第二期學生吾輩青年願得終身技能者盍速報名

備有詳細簡章函索即寄（附回件郵資）

社址：哈爾濱市道外許公路三六號　借用電話六七三四番

主治

胃口不開　食積不消
氣急心虛　孱弱血虛
傷寒中暑　時令疾病
胃火氣臭　惡心嘔吐
惡醉宿醉　船車暈醉
頭痛目眩　口中殺菌

我們身體的營養和體質的發育都要靠我們每日所吃的東西裡取効。替我們攝取滋養料的器官，就是腸胃。若是腸胃發生起毛病來，消化工作即告鈍重。那我們就不能得到發育良好的身體；或滋養豐滿的身體。這種不康健的體質，怎能有抵抗疾病的能力呢？

保持康健的理想藥，
「仁丹」爲首屈一指的。

各地均有出售

強壯腸胃

森下仁丹株式會社出品

NO 55

良品廉價
商品豐富

道裡地段街透籠街拐角

登喜和

電話代表三四一六番

五淋斷根

短期一　止痛・治癒
殺菌・消炎

脫爾沓淋片

TALTARIN

夫花柳病中之難治者　首推淋疾　一朝罹及　時發時癒　終身殆難根治　非如梅毒等之有特效藥而可除根　是爲一般臨牀醫家所最苦而束手者也　然而淋疾爲害之淋菌　非無可以殺滅之藥物　因其稍延時日　淋菌便侵入深部病菌所居之處　藥力多不能達到　雖用種々方法治療（如注入・注射・洗滌等）亦不克完全達其目的　雖或有一時爲之頓挫者　而久則乘機再發焉

「脫爾沓淋」片　乃於我社多年種々研究之結果　由「阿早」色素製成之最新強力之治淋劑也　本劑對於組織之滲透性　特別强大　即其藥力乃係深達性　無微不入　於短時日內　便可直搗淋菌之巢穴而清𪎌之　又毫無胃障碍・發疹・頭痛等之副作用　洵爲理想的治淋劑　絕非向來之姑息且頓挫療法所可同日而語

適應症：急性淋疾　慢性淋疾　腎盂炎　腎盂腎臟炎　膀胱炎　攝護腺炎　軟性下疳　子宮內膜炎　卵巢炎

—包裝—
三〇片
一〇〇片
三〇〇片

製造兼總發售處
株式會社　塩野義商店
大阪市東區道修町三丁目
奉天支店　奉天大和區協和街五段四十三號
振替口座奉天二七五五番

濱江一F

治淋得意丹

淋病之內服療法
數日見功、神効無比

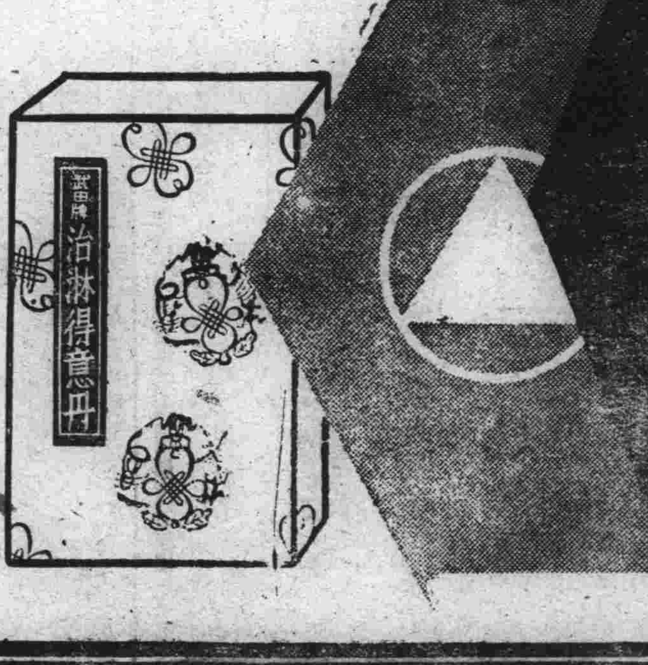

武田牌

淋病之治療方式、大別爲灌洗（尿道）療法注射療法內服療法三種。就中灌洗療法一項、因其効力較佳、應用最爲普及、然此法用於症狀正劇且患者最苦之時、其結果反而有害、實亦未能稱是、注射療治療期間甚長、加之奏效遲緩、注射療法中之黃色素劑、一時曾極流行、所惜不良作用甚多、每有意外之弊、故亦非安全之良法也。

淋病之內服療法、以歷來無真正有効之劑、素爲醫家所不重視、惟是晚近最近、忽有強力治淋劑硫氨基化合物之發明、內服此劑以後、其效正如「六〇六」之治療梅毒、「金雞納」之治療瘧疾、堪稱有破天荒之優良成績、是故今之治淋專家、已莫不採用硫氨基化合物之內服療法矣。

治淋得意丹者、即以前述硫氨基化合物爲主成分之片劑。內服此劑以後、速則自其第二日起、即可減少流膿、解脫諸種苦痛、漸至淋菌淋絲消滅、尿歸清澄、奏其最得意之神效。

本劑除於淋病有特效以外、凡屬連鎖狀球菌性並葡萄狀球菌性諸疾患、亦俱有効。

【主治】急性慢性淋病、淋病性攝護腺炎、淋病性精囊炎、淋病性副睾丸炎、淋病性關節炎、急性慢性腎盂炎、大腸菌性膀胱炎、丹毒、產褥熱、敗血症、創傷感染、中耳炎、疔、癤。

定價　三十六片裝（六日分）金三圓
　　　八十四片裝（十四日分）金六圓

株式會社　武田長兵衛商店
總行　日本大阪市東區道修町
滿洲武田藥品株式會社
奉天市大和區春日町

淋病之攝生與治療
本公司謹將部編有淋病之攝生與治療小冊一冊簡單明瞭足資患者參考　如蒙函索
免費奉贈

39(5 95